ROGAMOS A NUESTROS LECTORES RECLAMAR EL SUPLEMENTQ DE "LA NACIDN" EL SABADO 18

EDICION DE 22 PAGINAS
PRECIO EN TODO EL PAIS: 30 CENTAVOS

LA NACION

M. C. R.

AÑO X
SUSCRICION: Por 3 meses, $ 26.— Por un año, extranjero, $ 150
Por un año, $ 90.— Por 6 meses, $ 48.—
SANTIAGO DE CHILE, VIERNES 17 DE SETIEMBRE DE 1926
TELEFONO INGLES 3113 - 3114
AGUSTINAS 1253 - 1269
Núm. 3,533

Prepárese para admirar en breve
"La Hija de Israel"

LA MODA ACTUAL

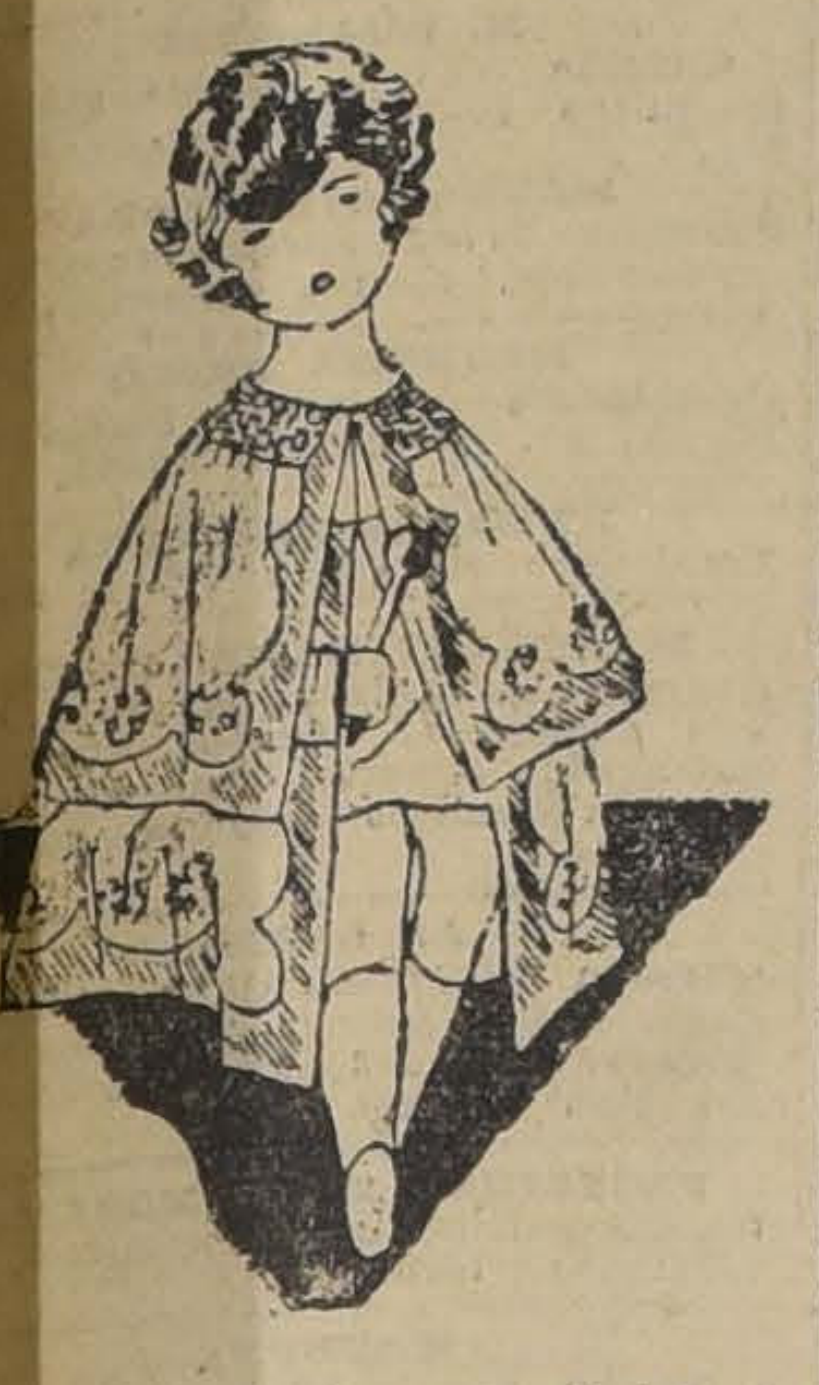

Gracioso trajecito para bebé, de linónblanco con bordados de tul.

Ha fallecido el Almirante don Vicente Zegers

La brillante hoja de servicios de este sobreviviente de la "Esmeralda".— Se le rendirán honores extraordinarios

El Almirante don Vicente Zegers, ilustre sobreviviente de "La Esmeralda", y una de lae glorias más puras de nuestra marina de guerra, falleció minutos después de las 8 de la tarde de ayer.

Hombre recio, conservó hasta el último instante la misma lucidez de espíritu, que lo hizo valiente y decidido en el recordado episodio. Nuestra armada ve desaparecer con él, un hombre que supo clavar muy en alto el jalón de su prestigio.

Realidad brillante un día, don Vicente Zegers fué hasta ayer una reliquia gloriosa, y será desde hoy un gran ejemplo para nuestros marinos. Frente a la muerte de un hombre de esta talla, el mejor homenaje, que se le puede rndir es recordar su vida.

LA JUVENTUD DEL ALMIRANTE

Nació don Vicente Zegers en Valparaíso, el año 1861. Fueron sus padres don José Zegers Montenegro y doña Mercedes Recasens. El abuelo de don Vicente fué don Juan Francisco de Zegers, Conde de Wassemberg y Vizconde de Marcy, llegado a Chile el año 1822, contratado por el Gobierno para reorganizar el Ministerio de Relaciones Exteriores.

Desde sus primeros años don Vicente Zegers, demostró una gran inclinación y entusiasmo por las acciones de los viejos marinos, cuyos vidas novelescas, ricas en aventuras heroicas, oyó de labios de sus padres. El futuro Almirante, llevaba en sí la simiente de una vida extraordinaria.

Apenas su edad se lo permitió, ingresó a la Escuela Naval, el 17 de Marzo de 1875, y en 1876, salía del establecimiento y era enviado a la Escuadra británica, en compañía de otros dos jóvenes guardiamarinas: don Ernesto Riquelme y don Vicente Merino Jarpa.

LA HOJA DE SERVICIO DEL ALMIRANTE ZEGERS

En este documento se deja constancia de la vida de el Almirante desde su salida de la Escuela Naval, hasta su retiro de la Armada, y figuran tanto los hechos de armas en que le cupo una gloriosa actuación, como los trabajos, que en tiempo de paz, llevó a efecto con una singular dedicación.

Esta hoja de servicios es la siguiente:

Ingresó a la Escuela Naval el 17 de Marzo de 1875 y terminó sus estudios el 14 de Julio de 1876. Ascendió a Contralmirante el 20 de Octubre de 1908, concediéndosele su retiro el 1.o de Diciembre del mismo año.

Sirvió en la Armada 29 años, 9 meses y 19 días; de este tiempo, fueron más de 10 años embarcado.

CAMPAÑAS Y ACCIONES DE GUERRA

Hizo la primera campaña en la guerra contra el Perú y Bolicia, y se encontró en las siguientes acciones de guerra:

Combate de Chipana, el 12 de Abril de 1879.

Combate de Iquique el 21 de Mayo de 1879. En este combate se encontró a bordo de la corbeta "Esmeralda", habiendo sido hecho prisionero después del hundimiento glorioso de dicha nave.

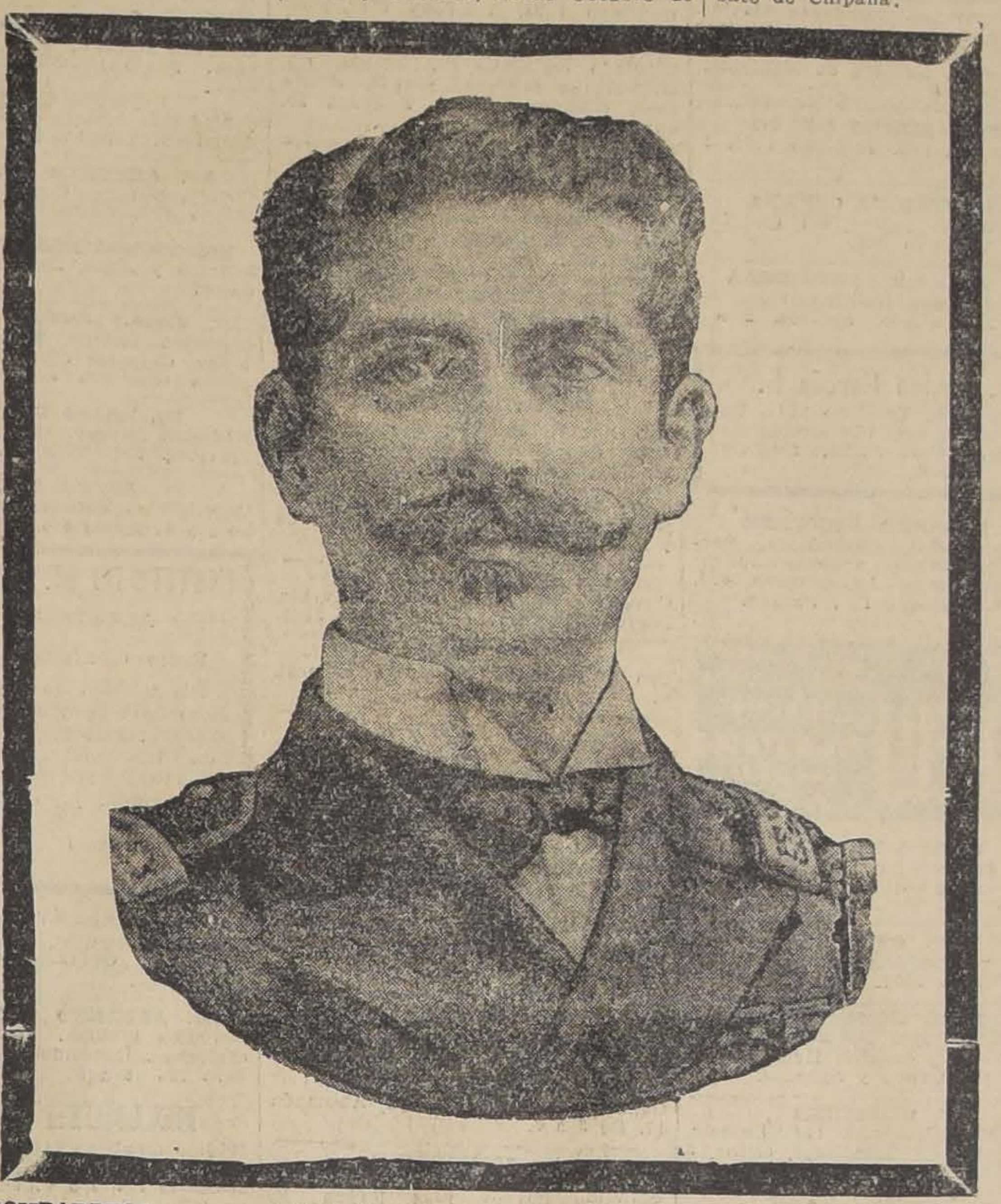

BOMBARDEOS

Bombardeo de Mollendo.

Bombardeo del Callao, en Mayo, Junio y Julio de 1880, embarcado en la "Pilcomayo" único buque que acompañó al "Huáscar" en sus entradas al puerto.

Bombardeo de Chancay, con motivo de la pérdida de la "Covadonga".

BLOQUEOS

Bloqueo de Iquique, desde el 5 de Abril al 21 de Mayo de 1879..

Bloqueo de Mollendo, desde Abril de 1881 hasta Julio del mismo año.

Bloqueo de Chimbote y ocupación del puerto.. Jefe político de Casma, Sumanco y Huarmey.

Bloqueo de Cerro Azul, Tambo de Mora y Pacocha, desde Octubre de 18882, hasta la ocupación de la plaza.

Bloqueo del Callao, desde Abril de 1880 hasta Juliofi en que pasó al bloqueo de Ancón y Chancay, permaneciendo en esta última comisión hasta fines de Agosto de dicho año.

Hizo también la campaña de Ica contra Iglesias y Cáceres, al mando del General Arriagada.

CONDECORACIONES

Medalla de oro especial, acordada por el Soberano Congreso, por el combate de Iquique.

Medalla de oro, por haber hecho la primera campaña en la guerra contra el Perú y Bolivia, y una barra del mismo metal por el combate de Chipana.

La Ilustre Municipalidad de Valparaíso lo condecoró también con una medalla, por haber hecho la primera campaña en la guerra contra el Perú y Bolivia.

COMISIONES

En Enero de 1877, en el "Cochrane", se dirigió a Inglaterra a fin de reparar a este buque. En Mayo sirvió de secretario al Capitan de navío don Enrique Simpson, en una comisión especial en París. Después se embarcó en la barca francesa "Grand Conde", haciendo un viaje a las islas Azores, visitando Inglaterra, Colón y Cherburgo. Terminadas las reparaciones de su buque, el "Cochrane", salió de regreso a Chile, fondeando en Valparaíso el 18 de Julio de 1878.

En Setiembre se le destinoó a la "Magallanes", ocupándose en importantes trabajos de exploración en Tierra del Fuego.

En Abril de 1879, se dirigió al Norte, hasta Antofagasta, y, declarada la guerra con el Perú, se reunió con la escuadra que bloqueaba Iquique. De este puerto fué enviada la cañonera en comisión a Antofagasta, y de regreso a Iquique, el 12 de Abril, se encontró a la altura de Chipana con los buques enemigos "Unión" y "Pilcomayo", sosteniendo un combate que dió por resultado la retirada de los buques peruanos. Después zarpó a Mollendo, verificando el primer bombardeo a este puerto.

En Abril trasbordó en Iquique a la "Esmeralda", encontrándose en este buque en el memorable combate del 21 de Mayo, siendo recogido náufrago y hecho prisionero a bordo del "Huáscar", en cuya condición permaneció en poder del enemigo hasta mediados de Diciembre, que fué canjeado.

En Febrero de 1880 embarcó en la "Pilcomayo", dirigiéndose a Pacocha para seguir después al Callao, ingresando a la escuadra que bloqueaba a ese puerto. En Julio zarpó a Ancón y después a Chancay.

En la noche de la pérdida de la "Covadonga" le tocó salvar a los náufragos en un bote enviado especialmente a sus órdenes.

En Marzo de 1881 embarcó en la corbeta "O'Higgins" como oficial del detall, y en Abril al monitor "Huáscar", en cuyo buque se dirigió a Mollendo a sostener el bloqueo, continuando después al Callao y Chimbote.

En Setiembre de 1882 trasbordó a la "Magallanes" como oficial del detall, zarpando a Pisco en protección del Ejército expedicionario a Arequipo, se dirigió a Arica hasta Marzo de 1884, que regresó al Departamento.

En Agosto de 1884 se nombró ayudante del jefe de la escuadra, embarcado en el "Blanco Encalada", y después oficial del detall de la "Abtao".

En Agosto de 1889 pasó al Ministerio de Marina como ayudante, hasta Marzo de 1890, que trasbordó a los Arsenales.

En Agosto de 1892, en Inglaterra, tomó el mando del destróyer "Riquelme" y en seguida se le designó mayor de órdenes de la Comandancia en Jefe de los buques que se construían en ese país.

En Marzo de 1900, de regreso al país, se le nombró Comandante del "Presidente Errázuriz" y en Febrero de 1901, Comandante del "Blanco Encalada", que pertenecía a la escuadra activa.

En Febrero de 1903 tomó el mando del "Almirante Cochrane", buque en el cual funcionaba la Escuela de Artillería y Torpedos, y en Febrero de 1904, pasó al "Errázuriz" con igual cargo.

En Marzo de 1906 fué nombrado adicto naval de Chile en España. En Setiembre de 1907 fué agregado al Ministerio de Relaciones Exteriores, y el 1.o de Diciembre de 1908 se le concedió retiro absoluto.

UNA ALTA CONDECORACION BRITANICA

Con la firma del y de Inglaterra Jorge Quinto y la del actual Príncipe de Gáles, el Gobierno de ese Imperio concedió a don Vicente Zegers la condecoración de la "Corona Imprial de S. M. Británica", que lo hacían merecedor al tratamiento de Sir.

Cuando el Almirante Zegers recibió esta condecoración, solo la tenía en Chile el Presidente don Jorg Montt, a quién le había sido otorgada en razón de su alto cargo.

A propósito de esta condecoración, algunos amigos íntimos del extinto cuentan que, cuando el Príncipe de Gáles visitó últimamente nuestro país y recibió a don Vicente Zegers manifestó su admiración y su agrado de que un marino de esta tierra ostentara esa insignia, que ha sido siempre otorgada en forma muy discreta.

FUE FUNDADOR DE LA LIGA PATRIOTICA

Don Vicente fué fundador de esta institución, y su primer Presidente. Después no ha habido otro, pues el señor Zegers ha sido reelegido constantemente, debido a los méritos de organizador y el entusiasmo que siempre puso en sus labores de dirigente. En la actualidad desempeñaba un nuevo período como presidente.

LOS HONORES QUE SE RENDIRAN AL ALMIRANTE EXTINTO

La autoridad correspondiente ha dispuesto que se le rindan al Almirante, honores extraordinarios. Concurrirán a sus funrales el Ministro de Marina, el Director General de la Armada y numerosos altos jefes de la institución y dl Ejército.

LOS RESTOS DEL ALMIRANTE ZEGERS SERAN CONDUCIDOS A VALPARAISO

A las 10 de la mañana de hoy, se llevarán los restos del Almirante Zegers, al local social que la Liga Patriótica Militar poses en los altos del Portal Mac-Clure, frente a la Plaza de Armas. Allí serán velados durante todo el día.

A continuación se transportarán los restos a Valparaíso, en donde, después de unas solemnes honras fúnebres, que se les rendirán, serán sepultados en la cripta, que le corresponde en el monumento de los Héroes de Iquique.

¡OH, MARGARITA!

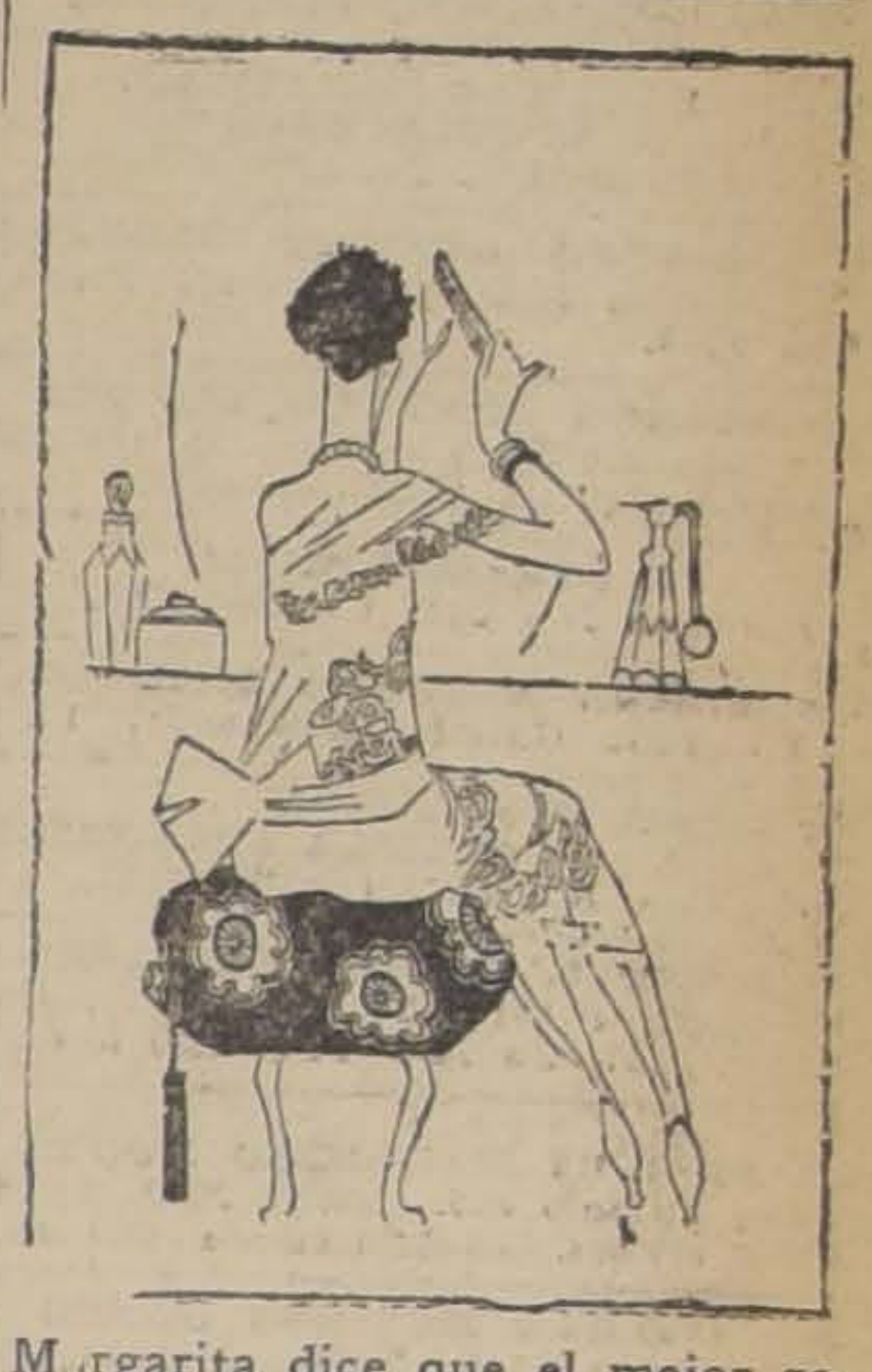

Margarita dice que el mejor remedio para una cabeza inflada es un espejo honrado...

GRAN OPORTUNIDAD
CASA EN BAJOS
$ 1,200 MENSUALES ARRIENDO REGIA CASA EN CALLE HUERFANOS, PASADO RIQUELME; 8 DORMITORIOS; GRANDE Y HERMOSO HALL, 2 PIEZAS DE BAÑO, PISOS CON PARQUET MUY BIEN TENIDA.
Tratar: San Antonio 289
18—S.

HARINA LACTEADA CORTES
El resultado de 40 años de estudios y experiencia. El mejor alimento, a base de leche escogida disecada.
Tarro con 315 grs., $ 320.

LOS BANCOS Y CAJAS DE AHORROS QUE SUSCRIBEN
avisan al público, que debidamente autorizados por el señor Ministro de Hacienda, cerrarán todas sus Oficinas el Lunes 20 del actual.
El servicio de las cobranzas que deban pagarse ese día, se atenderá en la forma de costumbre por las Secciones correspondientes.
Santiago, 16 de Setiembre de 1926.
p. p. BANCO CENTRAL DE CHILE
A. Burr S.
GERENTE GENERAL
BANCO ANGLO SUD-AMERICANO LTDO.
Alexander Mac Kerrow
BANCO ALEMAN TRANSATLANTICO
Wilhelm Haase., Emil Roeschmann
THE NATIONAL CITY BANK OF NEW YORK
Sucursal de Santiago de Chile
Teodoro Camus
BANCO FRANCES E ITALIANO PARA LA AMERICA DEL SUD
Andrés Cavin
BANCO DE CHILE Y ALEMANIA
Frederich Muhle, Robert Osterloh
BANCO DE LONDRES Y AMERICA DEL SUD
W. Keay
GERENTE
p. p. BANCO DE CHILE
Arturo Phillips
DIRECTOR-GERENTE
BANCO NACIONAL
Abel Gómez
DIRECTOR-GERENTE
BANCO DE A. EDWARDS & CIA.
R. Searle
GERENTE
BANCO ESPAÑOL-CHILE
A. Merino
GERENTE
BANCO ITALO-BELGA
Jerónimo van der Schelden
BANCO ITALIANO
Hernán Allierdes A.
BANCO GERMANICO DE LA AMERICA DEL SUD
Rudolph Dunker, Theodor Malbranc
BANCO REGULO VALENZUELA & CIA.
Carlos Salinas
DIRECTOR-GERENTE
CAJA NACIONAL DE AHORROS
Eugenio Domínguez
CAJA DE AHORROS DE SANTIAGO
Luis Ovalle C.
VISTO BUENO
LAUTARO ROZAS
MINISTRO DE HACIENDA.

El Sorteo de mil pesos de "Los Tiempos" se efectuará hoy

HOY, A LAS 11.30 A. M., SE EFECTUARA EN EL PATIO DE NUESTRA IMPRENTA EL SORTEO DE FIESTAS PATRIAS DE "LOS TIEMPOS"

RECIBIREMOS CUPONES HASTA LAS 11 EN PUNTO, HORA EN QUE SE LACRARA LA VALIJA QUE CONTIENE LOS SOBRES

CORRESPONDERA EL PREMIO DE 500 PESOS AL PRIMER CUPON QUE EXTRAIGA DE LA VALIJA UNA PERSONA DEL MISMO PUBLICO, USANDOSE EL MISMO PROCEDIMIENTO PARA LOS PREMIOS DE 200 Y 100 PESOS RESTANTES

EL ACTO DEL SORTEO, QUE SERA ESTRICTAMENTE CONTROLADO, PODRA SER PRESENCIADO POR TODOS LOS LECTORES QUE LO DESEEN

La receta de Anita

Cuento por HENRY MEGUIN

Los marrons glacés no se crían en árboles especiales, como me hicieron creer cuando yo era niño. Al contrario, la preparación de los marrons es una operación delicada y llena de peligros. Hoy, lectoras mías, voy a divulgar una excelente receta para la confección de los marrons glacés.

La receta no es mía; es de Anita.

Anita es una linda amiga mía, muy bonita, ingeniosa y de una encantadora ingenuidad.

De vez en cuanto Anita me da un abrazo y me dice:

—Tengo capricho de comer marrons glacés; pero son muy caros. Así es que no me los traigas de la confitería; yo misma los haré.

Anita compra entonces tres kilos de castañas y otros tantos de azúcar.

Cuando está en posesión de sus castañas y de su azúcar, mi gentil amiga tiene un momento de indecisión. Nunca se acuerda bien de su famosa receta.

En seguida entra en la cocina, se pone un impresionante delantal blanco, moviliza todas las cacerolas y empieza la labor.

Si en aquel momento tuviese alguien la mala ocurrencia de interrumpirla, Anita lo recibiría con cara de pocos amigos. Le gusta trabajar con gran recogimiento.

El primer día cuece las castañas. El segundo liquida el azúcar, y monda las castañas. Al día siguiente pone las castañas en íntimo contacto con el azúcar disuelto.

El cuarto, quinto, sexto y séptimo días los dedica a volver a cocer las castañas y el azúcar, junta o separadamente, según los casos y su inspiración personal. Porque hay que advertir que todas estas operaciones las ejecuta como un rito, en el que hay cierto misticismo.

Al mismo tiempo no cesa de repetir:

—¡Qué pesado es esto de los marrons glacés! ¿Te haces cargo?

El octavo día Anita logra indefectiblemente una especie de mezcla compacta, una mezcla oscura, en la que destacan algunos trozos de castaña.

Entonces, Anita muestra cierta nerviosidad que se exterioriza en la rotura de dos o tres platos.

Al día siguiente Anita trata en vano de separar las castañas del azúcar, o viceversa.

El décimo día tira la mezcla por la ventana. Hecho esto, baja a la confitería de la esquina y compra 50 francos de marrons glacés.

Por la noche me dice:

—¿Verdad que me han salido muy bien estos marrons?

Y es cierto que están deliciosos.

Esto es lo que hace Anita de vez en cuando.

Y ya saben, lectoras mías, la receta de Anita. Conque... ¡manos a la obra!

H. M.

A LOS CONSUMIDORES DE CONCHA Y TORO
HOY 17 de Setiembre de 1926
En la Casa CARLOS ORREGO Y Cía. Ltda., Delicias esquina de Gálvez, se avisará el número favorecido con un Camión FORD.

Préstamos
SOBRE ALHAJAS
COMPRA Y VENTA DE JOYAS VALIOSAS
LA EQUITATIVA
Casa de confianza que a todos conviene
DELICIAS 857

MULTAS AL COMERCIO

Para evitar las multas, comisos y pagos excesivos de impuestos, el Comercio debe adquirir "El Explicador Práctico de los Impuestos Internos", obra escrita por el Inspector don Víctor Barros Lynch y recomendada por la Dirección General.

Se encontrará en venta desde el Lunes próximo, en las librerías, al precio de $ 10 el ejemplar.

Los pedidos de provincia, deber ser dirigidos a: "Editores de "El Explicador práctico de los Impuestos Internos", Santiago, casilla 1442, y acompañados de giro por $ 11 el ejemplar.

El Fonógrafo Ideal
Nirona

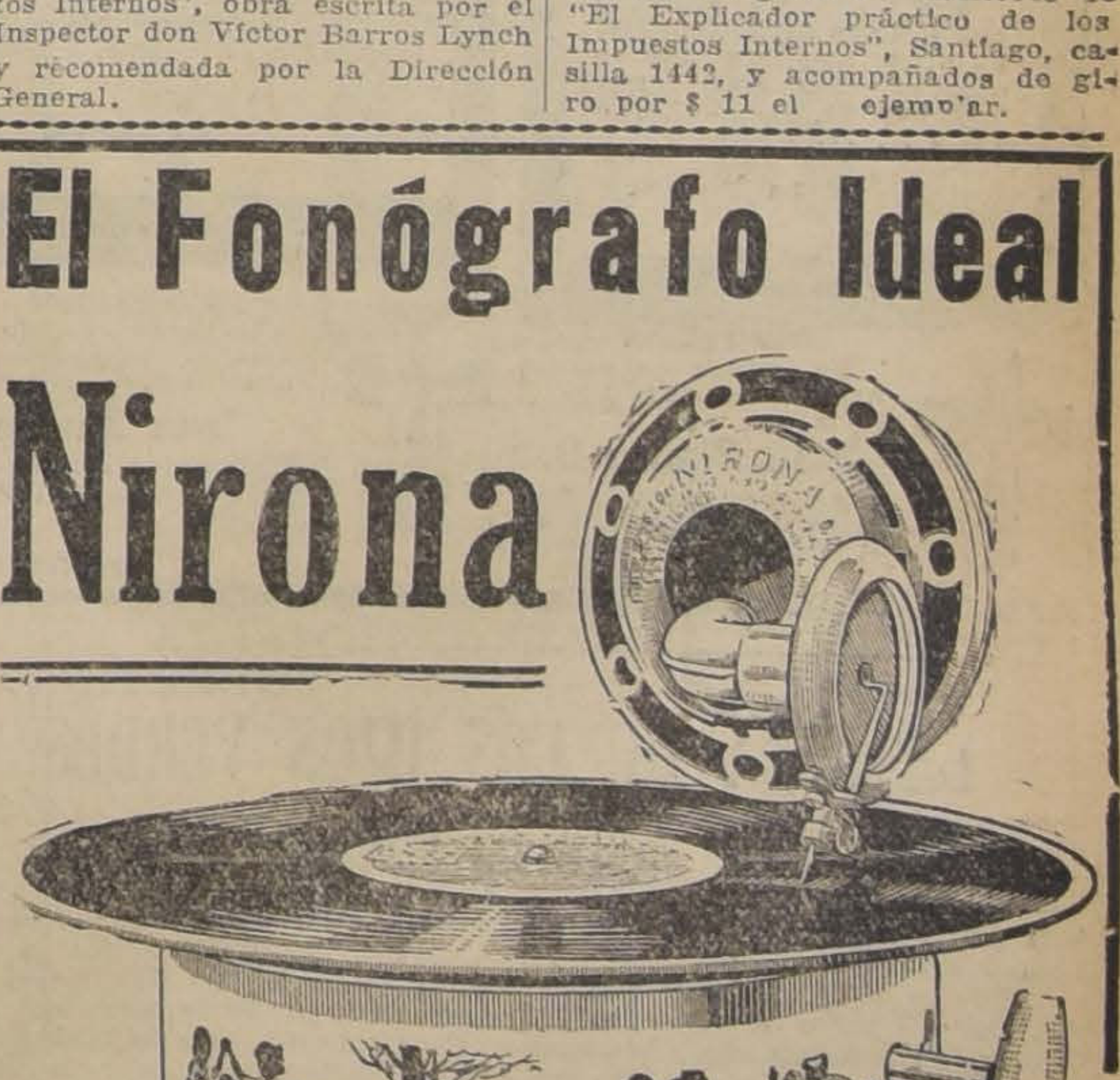

TAN SONORO COMO LA MEJOR VICTROLA. TOCA TODA CLASE DE DISCOS — PRECIO REBAJADO
100 Pesos
CASA CESAR RAU - Ahumada 31

SUSCRIBA ACCIONES
DE LA COMPAÑIA ELECTRO SIDERURGICA E INDUSTRIAL DE VALDIVIA
FABRICACION DE FIERRO Y ACERO Y VENTA DE ENERGIA ELECTRICA EN LA REGION SUR DE CHILE
Protección del Estado — Altos Hornos Eléctricos — Hierro del Tofo — Central de Huilo - Huilo
OFICINA: Santiago, Edificio Banco Anglo 4.o Piso, N.os 19 y 20 — Teléf. 223 — Casilla 3110
CADA ACCION
$ 40
AL CONTADO
N|O

GUIA PROFESIONAL

ABOGADOS

ROBERTO CRUZ
Causas criminales. Morandé 440.

LUIS ALBERTO CASTRO
Morandé 291. Oficina 54.

CLARO Y CIA.
Oficina en Santiago, Morandé N.o 231. Teléfono N.o 2355. Casilla N.o 1867. Oficina en Valparaíso, Prat N.o 183. Teléfono aut. N.o 2928. Casilla N.o 1928.

FEDERICO DUNCKER BIGGS
Huérfanos 833, altos Banco Germánico. Teléfono 295. Casilla 295.

LADISLAO ERRAZURIZ
LUIS QUINTEROS T.
Amunátegui 301. Teléfono 633.

FERNANDO GUZMAN VERGARA
Agustinas 1148. Oficina 27. Teléfono 2687.

HECTOR ARNALDO GUERRA
Causas civiles y criminales. Galería Alessandri 24. Teléfono 4352.

OSVALDO HEVIA
Morandé N.o 244. Casilla 1331.

RAMON SEGUNDO JIMENEZ
Abogado: Galería Alessandri 17.

BERNARDINO LEIVA
OTTMAR STEGMAIER
Bandera N.o 537. Casilla 2068.

MANUEL MERINO ESQUIVEL
Agustinas 1116. Teléfono 3077. Casilla 2407. De 10 a 12 y 4.30 a 6.30.

NICOLAS MARAMBIO MONTT
San Antonio 570. Casilla 2699. Asuntos civiles, especialmente mineros.

VICENTE MOLINOS GAETE
Agustinas 1148. Teléfono 2110. De 11 a 12 y 5 a 7.

ROBERTO DE PETRIS
Galería Alessandri 25. Teléfono 156. Casilla 4044.

ANTONIO PLANET O.
Especialmente cuestiones comerciales. Estudio Estado 91. Casilla 4034. Teléfono 1137.

LUIS MANUEL RODRIGUEZ
Amunátegui 225. Casilla 2070.

ANIBAL ROGEL ARRIZAGA
LUIS MORALES ZUAZNABAR
Abogados. Bandera 552. Casilla 2996. Teléfono 2177.

SALAS ROMO HNOS.
LUIS Y VICTOR SALAS ROMO
Compañía 1325. Teléfono 1527. Casilla 2231.

JAVIER MARIA SILVA
Abogado
Bandera N.o 260

HUBERTO SALGADO
Criminalista. Causas civiles, nulidades matrimonios. Anticipa fondos. San Pablo 1417.

LISANDRO SANTELICES
Abogado: Bandera 260. Oficina altos Banco Nacional. Teléfono 831.

EMILIO TAGLE RODRIGUEZ
Asuntos comerciales y mineros. Bolsa Comercio. Of. 114. Teléfono 2018.

HUMBERTO YAÑEZ VELASCO
Morandé 322. Teléfono 1514.

MEDICOS

Dr. ALCAINO
Estudios Europa. Oídos, nariz, garganta, vías lacrimales. 3 a 6. Dieciocho 314. Teléfono 257.

Dr. ARTURO ALBERTZ
Enfermedades señoras. San Antonio 275. De 3 a 4. Teléfono 4026.

Dr. CARLOS D. AGUIRRE
Especial vías urinarias, venéreas, sífilis. Carmen 191. De 1 a 5.

Dr. AMENABAR OSSA
Oculista 14 años. Europa, 2 años, médico director Hospital Ojos Condado Stanford (Inglaterra). 21 de Mayo 578. De 2 a 4. Teléfono 602.

Dr. LEONCIO ANDRADE
Medicina general. San Diego N.o 31. De 3 a 5. Teléfono 4528.

Dr. ARNELLO
Cirugía, anestesia general, venéreas. García Reyes 17. De 12 a 3. Hospital San Vicente 4-6.

Dr. ITALO ALESSANDRINI
Cirugía y ginecología, 1 a 3. Merced 322. Teléfono 3555.

Dr. AYALA
Medicina interna. Aplicaciones, Radio Potens. Amunátegui 260. Consultas de 2 a 4

DR. ARIZTIA
Niños. Estudios Europa. Teatinos 254. 2-4 1|2. Domicilio: Agustinas 1319. Teléfono 1773.

Dr. BUNSTER
Ayudante clínica ginecológica Cirugía. Enfermedades señoras. Ultramicroscopía. S. Rosa 86. 3 a 3 1|2.

Dr. BORQUEZ SILVA
Estudio Europa. Pulmón, corazón, estómago, intestinos. Rayos X. 3 a 6. Arturo Prat 80. Teléfono 19 Matadero.

Dr. RIFO BUSTOS
Estudios Europa. Medicina interna. Preferentemente corazón y estómago. De 3 a 5. Manuel Rodríguez 26.

Dr. BISQUERT
Vías urinarias, sífilis. Moneda 850. 3 a 6. Casilla 2563, Teléfono 953.

Dr. BRONFMANN
Estudios en Europa. Ayudante clínica quirúrgica Hospital San Vicente. Cirugía. Enfermedades señoras. Venéreas. 2 a 5. Ciefuegos 68. Teléfono 3457.

Dr. RAMON BRIONES C.
Cirugía. Enfermedades señoras. Catedral 1165, 5.o piso, de 5-6. Residente Hosp. San Vicente, 2-4.

Dr. BEAUMONT
Hospital Salvador. Cirugía. Ginecología. 3-5. Merced 315.

Dr. BULNES
Medicina interna, especialmente pulmón. Rayos X. De 2 a 4. Compañía 1378. Teléfono 98, Palma.

Dr. BRAGA CASTILLO
Regresó Europa. Rayos X. Medicina general, niños; 9 a 10 y de 1.30 a 4.30. Merced 136. Teléfono N.o 1393.

Dr. BARRENECHEA
Oculista. Especialidad oídos, nariz, garganta. Huérfanos 801. Regresó. De 9 a 12 y 3 a 6.

Dr. BARAÑAO GAZMURI
Ayudante ginecología. Hospital Salvador. Cirugía. Enfermedades señoras. Sífilis. Rosas 1627. De 3 a 5.

Dr. MARIANO BAHAMONDE RUIZ
Cirugía, Ginecología. 4 a 6. Vicuña Mackenna 38.

Dr. ALEJANDRO BRAVO G.
Cirugía general. Medicina aparato digestivo. Compañía 2165. Teléfono 4073. Martes, Jueves, Sábado 4-6.

Dr. SANTIAGO BARRENECHEA
Oculista. Ahumada 11. Consultas 3 a 5.

LABORATORIO CLINICO
Dr. Héctor Corona T.
Delicias 938, frente Ahumada
Exámenes químicos, bacteriológicos. Diagnósticos sífilis, blenorragia, tuberculosis, etc., autovacunas —Teléfono 3695.

Dr. CASTAÑEDA IGLESIAS
Ex-médico Hospital Niños. Compañía 1839. Teléfono 254. 1.30 a 3.30.

Dr. HECTOR CORONA T.
Bronquios, pulmón. Asma. Delicias 938, frente Ahumada. 1 a 3 y 4 a 6. Teléfono 3695.

Dr. ALDO CONTRUCCI
Estudios Europa. Medicina interna. Sífilis. Nataniel 142. 2.30 a 4.30. Jefe clínica profesor Brockmann. Teléfono 3740.

Dr. EDUARDO CRUZ COKE S.
Ausente en Europa.

Dr. LEONIDAS CORONA T.
ESTUDIOS EN EUROPA
Laboratorio clínico instalado desde su fundación en 1915 en Delicias 868 frente a Estado.

Dr. LEON CHONCHOL
Medicina general. Rayos X. Sífilis, piel, venéreas, Gálvez 61. 2 a 5. 2 a 5.

Dr. EDUARDO DE RAMON
Profesor Extraordinario Ginecología. Estudios Europa. Cirugía, señoras, partos, 2 a 4. Agustinas 1606. Teléfono 3623.

Dr. CASTAÑON
Medicina interna. Especialmente pulmón. Pneumotórax. 2 a 4. Claras 457. Teléfono 3642.

Dra. JUANA DIAZ MUÑOZ
Especialista enfermedades señoras y niños; 2 a 4. Claras 346. Teléfono 4908.

Dr. IGNACIO DIAZ MUÑOZ
3 a 6. Bandera 574. Teléfono 3424. Medicina general. Vías urinarias.

DOCTOR DAUBAS
Medicina interna, sífilis, venéreas. Huérfanos 1880.

Dr. DRECKMANN WEST
Medicina general, sífilis. Consultas: Catedral 1165. 3 a 5. Teléfono 1448.

Dr. RICARDO DONOSO
Corazón, pulmón. Regresó Europa. 2.30 a 4.30. Agustinas 619.

Dr. DIMITSTEIN
Agustinas 1398, esquina Teatinos. Rayos X. Corazón, pulmón, estómago e hígado, 1 a 4. Teléfono 3848. Domicilio: Rosales 1656, entre Castro y Dieciocho.

DOCTOR ESPINA
Rayos X. Estudios Europa. Teléfono 2102. 1 1|2-4. San Martín 372.

Dr. ESPILDORA LUQUE
Oculista. Estudios Europa. De 3 a 6. Delicias 416.

INSTITUTO DE SALUD
Santiago-Cisterna
Sanatorio para enfermedades nerviosas y mentales, bajo la dirección del Dr. Fontecilla, profesor de Psiquiatría en la Escuela de Medicina. Delicias 1626.

Dr. FUENZALIDA BRAVO
Niños, Merced 560. Teléfono 1721. 2 a 4.

Dr. FUENZALIDA CORREA
Cirugía señoras, partos, 2-4. Huérfanos 745. Teléfono 466.

Profesor Doctor FONTECILLA
Regresó Europa. Delicias 1626. — Rayos X, pulmón, nervios. 2 a 5.

Dr. Carlos Garcés B.
Delicias 1276. Teléfono 3747. Exámenes químicos, bacteriológicos. Reacción Wasserman. Medicina interna. 3 a 6.

Dr. RICARDO GUNTHER
Ayudante clínica, ginecología. Partos. enfermedades señoras, aplicaciones diatermia. Av. España 696. De 2 a 4. Teléfono [illegible], Parque.

DOCTOR GIANELLI
ESTUDIOS EUROPA
SIFILIS PIEL VIAS URINARIAS
21 de MAYO 562
CONSULTA de 2 a 6

Dr. VICTOR M. GAZITUA
Partos, enfermedades de señoras.—Trasladóse Agustinas 586. De 2 a 4. Teléfono

Dr. GREENE
Cirugía y Ginecología. París 809. 2 a 4. Teléfono 2869.

Dra. ANDREA GONZALEZ NOLLE
Estudios Europa. Señoras y niños. Riquelme 317, esquina Huérfanos, 2 a 5, menos Lunes y Sábados.

Dr. GLEISNER
Trasladóse, Cochrane 114. Pulmón, corazón, hígado, intestinos, sífilis, 3 a 5. Casilla 2664.

Dr. ANIBAL GREZ
Oídos, nariz, garganta. De 1.30 a 3.30. Merced 324. Teléfono 4519.

Dr. GONZALEZ H.
Estómago, intestinos, hígado, obesidad, reumatismo, diabetes; pulmones y riñones. 1 a 3. Ejército 644.

Dr. ARNOLD GORGEWSKY
Médico Jefe policlínico. Medicina interna. Hospital San Juan de Dios. Pulmón, estómago, hígado, intestinos. Rayos X. Brasil 53. 2 a 5.

Dr. GUSTAVO GIE N L.
Cirugía, Ginecología. Brasil 32. Teléfono 3126. De 2 a 3

Dr. LEONARDO GUZMAN
Estudios en Europa y Estados Unidos. Cirugía. Enfermedades de señoras. 2 a 4 P. M. Miraflores 460.

FISIOTERAPIA GENERAL
3-5, Gálvez 610. Enfermedades crónicas y nerviosas. Arturo Herrera Guevara, médico cirujano.

Dr. HERRERA ROGER
Regresó Europa. Enfermedades niños. Delicias 2558. Teléfono 2679.

Dr. AGUSTIN INOSTROZA
Cirugía general, niños, Catedral 2851. Ausente en Europa. Teléfono 446. Estación.

Dr. RAUL VENTURA JUNCA
Residente Hospital Salvador. Medicina interna. Rayos X. 4.30 a 6. Riquelme 140. Teléfono 3828 y 395.

Dr. ROBERTO JARAMILLO
Ejército 707. Teléfono 142. Parque.

INSTITUTO MEDICO
DE DIAGNOSTICO Y TRATAMIENTO
MERCED 571
(Al lado de la Sociedad Médica)

RAYOS X.—Exámenes radioscópicos, radiografía y estereo-radiografías. Dirección técnica e informe diagnóstico del profesor Dr. **José Ducci K.**
FISIOTERAPIA.—Dr. Necochea.—Aparatos diversos de último modelo, que colaboran eficazmente en los tratamientos de diversas afecciones médicas, quirúrgicas y nerviosas.
ELECTRO CARDIOGRAMAS de grande amplitud.
LABORATORIO. — Dr. N. Romero.— Toda clase de exámenes químicos y microscópicos, preparación de sueros, vacunas, reacciones de Wassermann, diagnósticos de tifus, paratifus, etc. etc.

Dr. ARNULFO JOHOW
Estudios Europa. Cirugía y Ortopedia. Adultos, niños. 3 a 4. Santo Domingo 1523. Teléfono 1033.

Dr. KRUMBACH
Titulado en Chile, Alemania. Enfermedades señoras, partos, sífilis. 3—5, Huérfanos 1353. Teléfono 50. Los Leones.

INSTITUTO RADIOLOGICO
Dr. Adolfo Kaplan
Radioscopía, radiografía, radioterapia, aplicación radium. Estudios Europa y en Estados Unidos. Huérfanos 1466.

Dr. TEODORO LEIBLE
Enfermedades nerviosas. Medicina interna. Electricidad médica. De 3 a 6. Olivos 794.

Dr. H. LEA PLAZA
Estudios en Europa, Compañía N.o 2115. Consultas 3 a 6, conforme hora fija. Teléfono 3880.

Dr. LABRA LETELIER
Nariz, garganta, oídos, consultas de 2 a 5. Compañía 1361.

Dr. ARMANDO LEON I.
Cirugía . Compañía 1909. Martes, Jueves, Sábados. 1—3. Teléfono 3846.

Dr. LOIS
San Pablo 1236. Medicina general, vías urinarias. Sífilis. De 1 a 4.

Dr. LAVAL
Medicina interna. Lord Cochrane N.o 340. De 1.30 a 3.30.

Dr. J. MONTERO C.
Trasladóse Moneda 959. Medicina interna. Venéreas. 6-8.

Dr. OSCAR MELENDEZ
Medicina interna. Sífilis. Santo Domingo 1036. De 2 a 4; y 21 de Mayo 578, de 4 a 5. Teléfono 2831.

Dr. G. MORAGA FUENZALIDA
Enfermedades de niños. Ortopedia. Cochrane 118. Consultas 2.30 a 4. Teléfono 2804.

Dr. ITALO MARTINI Z.
Oculista. Estudios Europa. Ahumada 17. De 3 a 5.

Dr. MAHOTIERE
Médico Hospital San Juan de Dios. Estudios Europa. 1—4. Rayos X. Laboratorio. Compañía 1973. Teléfono 4483.

Dr. JUAN MARIN
Cirugía. Enfermedades venéreas. Teléfono 4051. Catedral 1165. De 3 a 5.

Dr. MUÑOZ VALENZUELA
Residente Hospital Niños. Tuberculosis infantil. Matucana 302. 3 a 4. Teléfono 442. Estación.

Dr. MALBRAN
Enfermedades mentales y nerviosas. 3 a 4. Providencia 1936. Teléfono 308.

Dr. MORALES VILLABLANCA
Piel, sífilis, venéreas, medicina general. Rayos ultra-violeta. 4 a 6. Merced 486.

Dr. JUAN MONTENEGRO M.
Enfermedades de niños. Luz ultravioleta. Compañía 1770. De 1 a 4.

Dr. MANUEL MORENO
Medicina general. Pulmón. Estómago. Neumatorax artificial. San Francisco 155. 2.30 a 4.30.

Dr. NECOCHEA
Delicias 117

Dr. ORREGO PUELMA
Medicina interna. Rayos ultra-violeta. 3.30 a 5.30. Amunátegui 268. Teléfono 1317.

Dr. H. NUÑEZ ZAMORA
Señoras, partos. 2 a 4. Matucana N.o 289. Teléfono 2[illegible]1. Estación.

Dr. LUIS OPAZO F.
Jefe Policlínico Niños. Compañía N.o 2807. Teléfono 48. Estación.

Dr. ALEJANDRO OLIVARES
Medicina interna. Corazón, estudio en Europa. Agustinas 726. De 2 a 5.

Dr. PANTOJA
Medicina interna. Corazón. Pulmón. Estómago. Sífilis—Delicias 1276. De 2 a 4.—Teléfono 3747.

Dr. ALBERTO PANATT
Pulmón, corazón, estómago, hígado. Rayos X, ultra violeta. Teléfono 1211. Delicias 1416. De 2 a 4.

Dr. MARCIAL PARADA S.
Oído, nariz, garganta. Agustinas 936. Teléfono 186. Ñuñoa, 3 1|2 a 6.

Dr. JULIO A. PAREDES
Especialmente enfermedadesc señoras. Medicina, cirugía. Brasil 47. De 2 a 4.

Dr. DAVID PULIDO
Enfermedades niños. Santo Domingo 1790. Teléfono 2152. De 1 a 3.

Dr. DANIEL PRIETO
Oculista
Estudios Europa. Compañía 1361. De 2 a 4. Teléfono 4359.

Dr. PRUNES
Estudios Europa. Piel, sífilis, venéreas. Santo Domingo 504. Casilla 2894.

Dr. LUIS QUIROGA
Medicina interna. 2 a 3.30. Catedral 1452. Teléfono 3760.

Dr. ALBERTO RAHAUSEN
Cirugía general. Compañía 2928. Teléfono 192. Estación. De 2 a 4.

Dra. FRESIA ROSAS DE BEHM
Señoras y niños. De 2 a 5. Ahumada 47.

Dr. CESAR RODRIGUEZ LEON
Medicina interna. Enfermedades de niños. Catedral 2607, 1 a 2 y Bascuñán Guerrero 1013. 4 a 5.

Dr. ROJAS CARVAJAL
Medicina interna. Pulmones, sistem nervioso. 2-4. Lira 35.

Dr. SCROGGIE
Especialidad enfermedades de niños. De 2 a 4. Rosas 1157. Teléfono 4583.

INSTITUTO M. T. SANITAS
AGUSTINAS 1955
Entre Cienfuegos y Brasil

Diagnóstico de Rayos X. Radioterapia profunda, (tumores, cáncer); aplicaciones de radium Luz Ultravioleta. Diatermia, etc.
LABORATORIO: Orina, expectoración, jugo gástrico, sangre.
Autovacunas de diferentes clases.

SANATORIO
Clínica particular, doctor Riveros. Medicina. Operaciones. Partos.—Matta 586.

Dr. ALBERTO SANTANDER
Estudios Europa. Medicina interna estómago, intestinos, Rayos X. Bandera 756. 3 a 5.

HELLMUTH SIEVERS
Médico cirujano, jefe Gabinete Kinesiterapia. Instituto Educación Física. Morandé 742. 2 a 4. Domicilio: Molina 632.

Dr. CARLOS SEAMAN
Médico cirujano. 1.30 a 4. Delicias 225.

Dr. WALDEMAR SOMMER P.
Vías urinarias, sífilis, 3 a 6. Teléfono 4774. Santo Domingo 758.

Dr. MARCO A. SEPULVEDA R.
Laboratorio Clínico. Miraflores 450. Teléfono 233.

Dr. OTTO SCHWARZEMBERG
Enfermedades niños. Santo Domingo 1280. Teléfono 1033.

Dr. STOLTING
Oculista. Médico recibido Alemania, Chile. Moneda 627. De 3 a 5.

MANUEL TELLO C.
Médico cirujano. Consultas de 2 a 4. Moneda 1736.

Dr. TORRES TORRES
Jefe clínica, profesor Korner. Señoras y cirugía, 2 a 5. Delicias 261.

Dr. ISAURO TORRES
Enfermedades de niños. De 2 a 3. Huérfanos 2871-D.

Dr. J. M. VERGARA KELLER
Estudios Europa, Partos Ginecología. Agustinas 828. Teléfono 2855

Dr. VIVES BRAVO
Enfermedades niños. Delicias 335. Teléfono 2895. Consultas 2-4.

Dr. VALDIVIESO GUZMAN
Médico cirujano
Medicina interna. San Antonio 128. Teléfono 4650, de 2 a 4. Chiloé 1971. De 5 a 6.

Dr. G. E. VIDAL
Delicias 2552. Teléfono 245. Estación. De 3 a 4.

Dr. JAIME VIDAL OLTRA
Ausente en Europa.

Dr. VILLAGRA
Estudios Europa. Unicamente pulmón. Rayos X. Pneumotorax. Helioterapia. Dieciocho 437 A. 2-4.

Dr. VICUÑA HERBOSO
Ayudante clínica Prof. Prado Tagle. Hospital San Vicente. Medicina interna. Especialmente corazón. Rayos X. Martes Jueves, Sábados.—2.30 a 4.30. Almirante Barroso 270. Teléfono 1053.

Dr. YUNGE
De 2 a 4. Agustinas 2940. Teléfono 287. Estación.

Dr. YAÑEZ G.
Estudios Europa. Piel, sífilis, venéreas. Merced 559. De 3 a 5. Casilla 618.

Dr. WEINSTEIN
Estudios Europa. Enfermedades de la piel, sífilis y venéreas. Radioterapia, luz ultra-violeta. Agustinas 1357. De 3 a 5.

Dr. WAUGH
914. Estudios Europa. Internas. 606. Venéreas. Sífilis. Wasserman. Compañía 1852. 2 a 4.30.

Dr. WIREN
Oídos, nariz, garganta. Compañía 1606. 2 a 5.

Pensionado "LAENNEC"
SAN JOSE DE MAIPO
Para enfermedades del Pulmón
Para ingresar al Establecimiento, dirigirse al
Dr. VEGA MACHER
Médico-Director
DELICIAS 274

DENTISTAS

Dr. ANGUITA
Especialista Piorrea. Estudios Philadelphia. Edificio Ariztía, piso 7.o

Dr. GUILLERMO AHUMADA
Claras 389. Plazuela Merced. 9 a 12 y 2 a 6. Teléfono 4101. Casilla 3206.

Dr. ADOLFO CHECHILNITZKY
Cirugía. Extracciones. Piorrea.—Echaurren 87.

Dr. CERDA LOPEZ
Ahumada 11. Teléfono 4321. Especialmente puentes, coronas. Extracciones, somnoformo.

Dr. CLODOMIRO CONTRERAS
San Antonio 451. Teléfono 3692. Horas de consultas. De 10 a 11 y de 3 a 6.

Dr. OSCAR BEZANILLA
Dentaduras de porcelana, base acero inoxidable. Sólidas, estéticas, livianas. Rosas 1210. Teléfono 455.

NINFA FUENTEALBA de F.
Cirujano-Dentista
Trasladóse, Maestranza 439.

ALBERTO GONZALEZ
Estudios Filadelfia. Extracciones rifíciles, indoloras. De 9 a 11.3 y de 3 a 7. Moneda 1061.

Dr. GALLARDO GONZALEZ
Estudios en Filadelfia. Consultas diurnas y nocturnas. Echaurren 26

CLINICA DENTAL
Dr. Moreno Olea, fundada con Dr. Valenzuela Basterrica 1917. Especialistas en cada sección. Mismo local fundación. Huérfanos 1616.

IDILIO LETELIER G.
Trasladóse: Alameda 3155. Altos.

Dr. A. LENG
Jefe Clínica Piorrea. Escuela Dental. De 2 a 6. Huérfanos 1616.

WESCESLAO MUÑOZ L.
Dentista. Tratamiento rápido. Extracciones sin dolor. San Diego 448.

ALFREDO MUÑOZ LOBOS
Extracciones sin dolor. Somnoformo. Puentes, placas. Compañía 1853. Teléfono 2779.

CARLOS H. ROJAS C.
Trasladóse Santa Rosa 93.

EDISON ROSEL
Cirujano dentista. Monjitas 728. De 9 a 12 y 2 a 7.

Dr. DANIEL SIGNORELLI
Cirujano dentista. Trasladóse Independencia 207.

Dr. ENRIQUE SA
Ahumada 11. Teléfono

JOSE MARIA SAAVE
Solamente de 3 a 6—Ah

Dr. C. VALENCIA CO
Operaciones indoloras.
Puentes y dentaduras. T

CONTADORE

PROFESOR VILLARR
Enseña Contabilidad en
dase prospecto. Morandé

ARQUITECTO

EDUARDO TASS
Construcciones, transfor
reparaciones. Bandera 55

MATRONAS

M. ARANGUIZ
Clínicas partos, precios
Consultas gratuitas. A.
651.

MATRONA BECERR
Franklin 1479. Partos, cu
inyecciones. Recibe pensio

MATRONA BRAZO
Unicamente domicilio. Iny
Mujica 20. Vicuña Macken

HUMILDE FIGUERO
Trasladóse Matucana 71

MERCEDES DARRIGR
Regresó extranjero, traye
mos adelantos. Partos
distinguida clientela pens
ticular, atendido médicos,
nos 2744.

A. GEISSE
Matrona diplomada Chile
Especialidad primerizas
intravenosas, 1-3. Recibe
tas. San Antonio 148.

PASTORIZA E. DE MO
Recibe pensionistas, cur
yecciones. Lira 732.

MATRONA
Recibe pensionistas, Cu

ELENA DE PIZARR
Matrona masajista, ex-jefe
dad. Maturana 790.

H. IZQUIERDO DE GA
García Reyes 869.

SARA OSORIO DE GON
Partos y curaciones. Rosa
1-4.

Mme. A. PRAGNA
Matrona francesa. 1 a 4.
cisco 364.

CARMELA ROMA
Servicio especial Materni
Isabel 315.

MATRONA MERCEDE
San Diego 930. Recibe
da hora.

PENSIONADO PARTIC
Partos, curaciones, pensi
Diego 956.

PENSIONADO PARTIC
Partos desde 50 pesos
da hora. Carmen 19

PENSIONADO DE OBSTE
Señora Reyes, matrona
ta. Establecimiento moder
dido cirujanos especialis
tos. Esmeralda 636.

CARMELA TORO
Partos, asistencia toda
bo enfermas. Matucana

SOFIA VILLA
Matrona
Turno permanente. Dep
ponibles para enfermas
Nataniel 826.

ANA G. VARGAS
Partos. Recibo pensioni
Americana 627. Teléfono
tación.

E. MALDONADO
Recibe pensionista
2637.

PENSIONADO SRA.
San Diego
Recibo enfermas partos
ses. Especialidad primeriz
sulte precios higiene
Turno permanente.

MATERNIDAD PARTICU
PENSIONADO QUIR
DEL Dr. FELIX VAL
San Diego 9
Atención especial primeri
ciones ginecológicas.
niños; lactantes, puericu
filis. Consultas: 10 a 11
Atención permanente.
tetricia a cargo matrona
llaseca.

VARIOS

CLINICA ALAMEDA
Tratamiento sífilis
sus complicaciones
curaciones rápidas,
nos; 10 a 13; noche
pitalización enfermos:

DEFUNCION
Ha fallecido el doctor
Ernesto Soza A.
Sus funerales se llevarán a efecto hoy a las 10 A. M., después de unas solemnes honras que se efectuarán en el Hospital de San Borja, a las 9 A. M.
La familia.

DEFUNCION
Ha dejado de existir nuestro querido hijo y hermano
Raúl Bianco B.
Sus restos fueron sepultados privadamente en el Cementerio General.
La familia.

DEFUNCION
Ha dejado de existir la señora
María Ruiz v. de Elgueta
Sus restos fueron sepultados privadamente.
La familia.

DEFUNCION
Habiendo dejado de existir repentinamente nuestro deudo señorita
Inés Zavala
Sus restos serán sepultados mañana privadamente.
La familia.

Sociedad Comerciantes del Mercado Central
Habiendo fallecido nuestro socio jubilado, don
Anatolio Pardo
(Q. E. P. D.)
Ruego asistir a los funerales hoy Viernes 17, a las 4 P. M., al Cementerio General. El cortejo saldrá de su casa-habitación, calle Paz 1054.
La Comisión.

DEFUNCION
Guillermo Arturo Verdugo Aravena
falleció el 16 de Setiembre, a las 8.05 P. M., en el Hospital Salvador.
Los funerales se efectuarán el día 18 del presente, a las 11 A. M., al Cementerio General.
(Firmado).—María Rodríguez de Verdugo

DEFUNCION
Habiendo dejado de existir mi inolvidable hija
Julia Duque V.
ruego a mis amigos se sirvan acompañar sus restos al Cementerio General hoy Viernes 17 de Setiembre, a las 4 1|2 P. M., desde su casa-habitación. Toesca 1759.
Su padre Horacio Duque R.

DEFUNCION
Habiendo dejado de existir nuestra querida e inolvidable hijita
Máxima del Carmen
Ruego a mis amigos se dignen acompañar sus restos al Cementerio General hoy, a las 10 1|2 A. M. El cortejo saldrá de San Alfonso 492.
Sus padres, Máximo Cabrera y Carmela M. de Cabrera

DEFUNCION
Ha fallecido el 16 del presente mi querido esposo
Enrique Lagos V.
Rogamos acompañar sus restos al Cementerio General hoy Viernes 17, a las 4 P. M.; el cortejo partirá de su casa-habitación, Dávila Larraín 1470.
Su esposa Delfa Gutiérrez

DEFUNCION
Ha dejado de existir nuestra querida madre y abuelita señora
Antonia Martínez de Bustamante
Sus restos serán conducidos al Cementerio General mañana, a las 9.30 A. M., El cortejo partirá desde su casa-habitación, Esperanza N.o 555, casa 7.
Manuel, Herminia, Mario Osvaldo, y Aldo Martínez Martínez

POMPAS FUNEBRES
EMPRESA ZENTENO
ESTADO 17 TEL. 4275
DELICIAS 2584 TEL. 524
LOS MEJORES SERVICIOS A LOS MAS BAJOS PRECIOS

LECHE
DESCREMADA
— DE —
12 GRAMOS POR LITRO
CONTRATA POR AÑOS EL
FUNDO TREBULCO
Talagante
17—S.

MUEBL
de todas clases, pre
mente bajos y con
FACILIDADES DE PA
de
MUEBLERIA
"LA REP
BANDERA 554.
CONSULTE NUESTR
CIOS

Papas
SEMILLAS DE LOS
Vega Municipal Exposi
to
E. GUZMAN

FOLLETIN (7)

LA NIÑA DE LOS OJOS VERDES

por MAURICIO LEBLANC

bría poner en claro. Movió la cabeza y dijo, bostezando:

—Que se divierta, señor comisario. Por mi parte le confesaré que todas estas emociones me han deshecho, literalmente, y que una hora o dos de descanso...

—Tómeselas — aprobó Marescal— En cualquier compartimento se puede arreglar una litera... Mire, aquí... Yo cuidaré de que nadie lo moleste... y cuando yo haya terminado vendré también a descansar.

Raúl se encerró, corrió las cortinillas, veló la luz. En aquel momento no tenía una idea determinada de lo que quería hacer. Los acontecimientos, muy complicados, no daban ocasión todavía a una solución pensada, y se contentaba con acechar las intenciones de Marescal y con resolver el enigma de su conducta.

—Tú ,engominado amigo — se decía, — estás en mis manos. Eres como el cuervo de la fábula: con alabanzas se te hace hablar.

Sin duda tienes mérito, y golpe de vista, pero eres demasiado charlatán. En cuanto a enjaular a la desconocida, y a su cómplice, me sorprendería mucho. Esa es una empresa de la que tendré que encargarme yo personalmente.

Pero sucedió que en la dirección de la Estación se oyeron voces, que tomaron muy pronto proporciones de tumulto. Raúl escuchó. Marescal se había asomado por una ventana del pasillo y gritaba a gente que se aproximaba:

—¿Qué pasa? ¡Ah! Perfectamente, los vigilantes, si no me equivoco, ¿no?

Y respondieron:

—El jefe de la estación me manda que venga junto a usted, señor comisario.

—¿Es usted brigadier? ¿Han hecho alguna detención?

—Una sola, señor comisario. Uno de los que perseguíamos ha desfallecido de cansancio en el camino real, cuando veníamos llegando a un kilómetro de aquí. El otro ha logrado escapar.

—¿Y el médico?

—Estaba haciendo enganchar cuando pasamos. Pero tenía que hacer una visita en el camino. Estará aquí dentro de cuarenta minutos.

—¿Han tomado ustedes al más pequeño de los dos, brigadier?

—Un chico muy pálido... con una gorra demasiado grande que se le mete hasta el cuello. Está llorando y dice que sólo hablará delante del señor juez, y pregunta: "¿Dónde está el señor juez?"

—Lo ha dejado usted en la estación a ese chico?

—Bien vigilado.

—Voy allá.

—Si no le es molesto, señor comisario, quisiera ver primero lo que ha sucedido en el tren.

El brigadier subió con un vigilante... Marescal lo recibió en lo alto de los escalones y lo llevó primero a ver el cadáver de la joven inglesa.

—Todo va bien — se dijo Raúl, que no había perdido palabra del diálogo.—Si el engominado comienza sus explicaciones, tiene para rato.

Esta vez veía claro en el desorden de su espíritu, y discernía las intenciones realmente inesperadas que surgían bruscamente en él, contra su voluntad, por decirlo así, y sin que pudiera comprender el motivo secreto de su conducta.

Bajó el cristal y se inclinó sobre la doble línea de rieles. Nadie. Ninguna luz.

Saltó.

III

EL BESO EN LA OSCURIDAD

La estación de Beaucourt está situada en pleno campo, lejos de toda habitación. Un camino perpendicular a la vía férrea la une al pueblo de Beaucourt, luego a Rouillaud, donde hay una comisaría, y después a Auxerre, de donde se esperaba a los magistrados. Está cortada en el ángulo derecho por el camino nacional, que corre a unos quinientos metros de distancia.

Se habían reunido en el andén todas las luces disponibles, lámparas, velas, linternas, fanales, lo que obligó a Raúl a caminar con precauciones infinitas. El jefe de estación, un empleado y un obrero, conversaban con el vigilante de servicio, cuya alta estatura se erguía delante de la puerta abierta de par en par de una pieza atestada de encomiendas, que estaba destinada al servicio de las mensajerías.

En la semioscuridad de aquella pieza se amontonaban las pilas de canastos y de cajas, y estaban desparramadas encomiendas de todos clases. Al acercarse, Raúl creyó ver sentada sobre un montón de objetos una silueta encorvada que no se movía.

—Seguramente ha de ser ella— se dijo,—la niña de los ojos verdes. Con dar una vuelta a la llave de la puerta del fondo ya está hecha la prisión, puesto que los carceleros están delante de la única salida posible.

La situación le pareció favorable; pero a condición de no tropezar contra obstáculos susceptibles de estorbarle, pues Marescal y el brigadier podían aparecer más pronto de lo que él suponía. Dió entonces un rodeo, corriendo, y llegó a la fachada posterior de la estación sin haber encontrado alma viviente. Era más de media noche. Ya no se detenía allí ningún tren, y salvo el pequeño grupo que charlaba en el andén, no había nadie.

Entró en la sala de equipajes. Una puerta a la izquierda, un vestíbulo con una escalera, y a la derecha de aquel vestíbulo, otra puerta. Allí debía ser, a juzgar por la disposición del sitio.

Para un hombre como Raúl, una cerradura no constituye un obstáculo que valga la pena. Siempre llevaba consigo cuatro o cinco instrumentos con los que se atrevía a abrir las puertas más recalcitrantes. A la primera tentatitativa, ésta obedeció. Habiéndola entreabierto suavemente, vió que no llegaba hasta ella el menor resplandor luminoso. Abrió más y entró agazapándose. La gente que estaba afuera no había podido verlo ni oirlo, ni tampoco la cautiva, cuyos sordos sollozos ritmaban el silencio.

El obrero estaba contando la persecución por entre el bosque. El había sido quien con su fanal había descubierto la presa en unos matorrales. El otro malandrín, como él decía, era alto y delgado, y corría como una libre. Pero tenía que volver sobre sus pasos para arrastrar al pequeño. Además, la noche era tan obscura que la caza no era fácil.

—Inmediatamente, el chico ese que está ahí — contaba el obrero —se ha puesto a gimotear. Tiene una curiosa voz de chiquillina llorosa. Y no hace más que repetir: "Dónde está el juez... se lo diré todo... Llévenme ante el juez!"

El auditorio reía irónicamente. Raúl aprovechó para deslizar la cabeza entre dos pilas de cajitas jaulas. Se hallaba así detrás del montón de las encomiendas postales. Esta vez, sin duda, había sentido algún ruído, porque cesaron los sollozos.

Raúl murmuró:

—No tenga miedo.

Como ella callaba, él repitió:

—No tenga miedo: soy un amigo..

—¿Guillermo?, preguntó muy bajo.

Raúl comprendió que se trataba del otro fugitivo, y respondió:

—No; es alguien que la salvará de la policía.

Ella no respondió ni
bra. Parecía temer una
da.
Pero él insistió:
—Está usted en manos
ticia. Si no me sigue
los tribunales.
—No, dijo. El señor
jará libre.
—No la puede dejar
Hay dos hombres muert
ne usted la blusa cubier
gre... Venga... Un
vacilación puede perder
ga...
Después de un mom
lencio, la joven murmu
—Tengo atadas las
Siempre agazapado,
las ligaduras con su c
guntó:
—¿La pueden ver ah
están afuera?
—Solamente el vigila
se da vuelta, y mal,
en la oscuridad... Los
demasiado a la izquierda
—Todo va bien...
instante.. escuche...
En el andén se oían
se aproximaban, y reco
de Marescal. Entonces
—No haga un mo
Ahí vienen, más pronto
yo esperaba... Acuést
—¡Qué miedo tengo!
la muchacha... Me pare
voz... ¡Dios mío! ¿Ser

LA NACION

Santiago, Setiembre 17 de 1926

EL ALMIRANTE ZEGERS HA MUERTO

Una figura venerable de la historia acaba de extinguirse; una figura venerable no sólo por la acción que tuvo en momentos difíciles para la patria sino también por la empresa continuada, tesonera que fué desarrollando a través de toda su vida.

Apareció el nombre de Vicente Zegers entre las primeras falanges heroicas del 79, en las vanguardias de la defensa nacional; era entonces todavía un adolescente, tenía apenas 19 años, pues había nacido el 60, y recién egresado de la Escuela Naval se precipitó en el vértigo de la guerra para recibir el bautismo de gloria y de sangre.

El Almirante Zegers fué de los primeros combatientes del Pacífico; el 12 de Abril de 1879 aparece en la lista del combate de Chipana y un mes más tarde entre los héroes del combate naval de Iquique. Era entonces un muchacho imberbe, que lucía orgulloso el grado de guardia marina de la escuadra. Tenía animosidad y espíritu de acción; era audaz y acometedor, es decir el tipo extraordinario que demandaba el apremio de la guerra y que fué el que forjó la victoria sellada cuatro años más tarde en Ancón.

Don Vicente Zegers hizo toda la campaña del Pacífico. Estuvo en el bombardeo de Mollendo, de Chancay y del Callao. Casi todas las acciones de guerra en el mar de la primera campaña anotan su nombre. Otro tanto ocurrió en la segunda campaña de la memorable guerra. Su hoja de servicios bajo las órdenes del general Arriagada es honrosa, brillante.

Años más tarde, el Gobierno como una compensación honorífica a sus campañas bélicas le otorgó medallas conmemorativas y el Congreso le concedió una especial por su actuación en el Combate Naval de Iquique.

Pero los servicios prestados por el Almirante Zegers a la patria no se limitaron a sus acciones guerreras. Terminada la guerra volvió al servicio de la Armada para prestarle la colaboración necesaria del tiempo de paz. Su espíritu de acción se tradujo aquí en una labor organizadora, de disciplina, que deja un rastro profundo. Era un marino por temperamento. Estudioso, apasionado de la vida náutica, fué un lampadario vigilante de la tradición, de la grandeza naval de la República. Su figura se hizo venerable en la marina, se le ha tenido durante mucho tiempo como una personalidad eminente y respetable.

Su muerte enluta a la Armada con un duelo verdadero. La República ha perdido un hijo glorioso.

EL CANCILLER Y LOS CORRESPONSALES

Es un cuadro familiar a fuerza de repetido en la vida moderna, familiar en todo el mundo menos en Chile: el estadista, el alto diplomático que abandona la sala de las deliberaciones en que se deciden fronteras y destinos nacionales, rodeado de los agentes de la información internacional. Las primeras palabras del negociador de un tratado, del líder de un Consejo de Naciones, son para los periodistas. A través de ellos las fórmulas trabajosamente alcanzadas en los laboratorios diplomáticos alcanzan repercusión instantánea por todos los ámbitos del universo. Y también por su intermedio llega hasta el sancta-sanctorum de la diplomacia la expresión precisa de lo que quieren los pueblos y de las informes aspiraciones de la humanidad.

Este cuadro lo han ofrecido antenoche nuestro Canciller y los representantes de las agencias noticiosas y principales diarios extranjeros, en un banquete ofrecido por los últimos al Ministro señor Huneeus

Es tal vez la primera ocasión en que se materializa en tal forma entre nosotros este sentido moderno de la vida internacional, caracterizado por la comunicación simpática y cordial entre los dirigentes de la diplomacia y los intérpretes de la actualidad universal. Y el discurso que el señor Huneeus pronunció al agradecer tan significativo homenaje fué la más certera definición que podía esperarse de este fenómeno singular de la época, y que es tan honroso para el periodismo como para los Gobiernos que saben apreciarlo y extraer todo el provecho que él puede rendir en beneficio de la mejor comprensión entre los pueblos.

El señor Huneeus interpretó en aguda síntesis las razones por qué la comunicación amplia y sincera entre el Gobierno y los distribuidores de la información universal, es especialmente grata al sentimiento nacional, por cuanto armoniza con el espíritu de avenimiento y de aproximación internacionales que informa la política exterior de Chile. Y seguramente tendrá a su vez eficaces intérpretes y cooperadores en esta obra en los encargados de hacer llegar cotidianamente al mundo, por el conducto múltiple de innumerables órganos de publicidad, la expresión clara y precisa de los anhelos y de los puntos de vista que este país preconiza en el desenvolvimiento de sus relaciones con los demás pueblos.

Rodolfo Eucken y el espiritualismo

por AUGUSTO IGLESIAS

Rodolfo Eucken acaba de morir en la ciudad de Jena...

¿Morir? A él, más que a nadie, podría aplicársele la frase célebre y augural: "...es de esos hombres que no pueden morir. Hoy se les deja en el sepulcro y mañana aparecen en la Historia".

Ni siquiera cabe una metáfora que evoque el atardecer. Su ancianidad serena y admirable no admite comparaciones con un crepúsculo. Más bien diríase un sol que se alejara en el infinito hasta convertirse en una estrella. ¡Estrella guiadora, como la de Bethlem, que raya con una cinta de luz los desiertos del pensamiento!

Durante muchos años la Universidad de Jena oyó sus pláticas apacibles. El genio alemán resplandece en estas salas augustas, con matices que no ha podido imitar ninguna otra civilización. Vienen alumnos de todos los rincones del planeta. Hombres de las razas más diferentes azaetados por las inquietudes de la idea, acuden en atropelladoras y entusiastas caravanas. Jena es una rosa de luz en el siglo de las congestiones mecánicas. Hacia ella los espíritus ávidos de sabiduría y de verdad, pintan sobre el mapa de la Esfera un vuelo de ensueño. Así en Grecia, cuando Atenas era gobernada por artistas y por filósofos y "las abejas del Himeto volaban con rumbo a la cuna de Platón".

Rodolfo Eucken fué, hasta ayer, la más alta cima del espiritualismo europeo. No a la manera antigua, dogmática y encerrada en determinadas fórmulas; sino conforme a "las grandes corrientes del pensamiento contemporáneo".

La obra suya, que lleva el título de la frase que hemos puesto entre comillas, marca en todos sus detalles este aspecto atrevido y genial de su filosofía.

El **hombre religioso** afirma rudamente. Para él no hay **probabilidades**. Para él sólo existen **verdades fundamentales**. El dogma lo aprisiona en una camisa de acero, y la razón se doblega fácil e inactiva ante el imperativo de la Fe.

Al revés, el materialista o el racionalista **a outrance**, no va más allá del hecho comprobado, de la clasificación de los fenómenos, de la simple palabra experimental.

Sin perder el contacto con estos extremos inconciliables, Eucken enclava su punto de vista. Emile Boutroux, prologando la edición de **Las grandes corrientes del pensamiento contemporáneo**, sintetiza con estas palabras la doctrina íntima o más bien dicho, la fórmula de trabajo del profesor alemán: "Nutrido por la ciencia y por la experiencia de la vida práctica, el espíritu filosófico, que es en nosotros la concreción más inmediata del espíritu universal, no es la simple afirmación de una realidad dada. **Es razón y a la vez es fe, y es riesgo. Hay que saber, hay que pensar y hay que arriesgar. Hay que trabajar para lo incierto.** Debemos tener el valor de que nuestra intención permanezca entera, suceda lo que suceda, pues **la viabilidad y la perfección de la obra no pueden ser nunca conocidas antes del suceso.** Las más grandes creaciones son aquellas que producen mayor número de creaciones nuevas".

Defendiendo a Eucken, el filósofo francés nos da la ilusión de justificar su propia actitud en el pensamiento contemporáneo. Discípulo de Ravaisson y maestro de Bergson, Boutroux pudo ver cómo la influencia de su inspirador, y su propia firmeza para resistir los embates del materialismo de la segunda mitad del siglo XIX, modificaban la atmósfera occidental en pro de las ideologías de alborada...

¿Qué podemos considerar fuera de la hipótesis? No sabemos si la experiencia científica está edificándose sobre una base falsa al sostener la existencia de lo que llamamos "leyes naturales". Según Boutroux, podría que éstas no fueran otra cosa que una simple disciplina mental con la que quisiéramos ayudarnos en la interpretación de los fenómenos, mientras la Verdad— escapándose veleidosa de nuestros sentidos— estuviera regida por principios diferentes.

Años más tarde, afirmándose en su criterio, argumenta: "La experiencia comprueba las leyes relativamente constantes entre los fenómenos; **pero no tiene ningún medio para saber si esas no son más que hechos o si poseen alguna naturaleza inmutable que domine los hechos**".

Y no es que el filósofo francés proclame, como Brunetiére, la bancarrota de la Ciencia. Al contrario. "La Ciencia— escribe— sabe bastante para saber que no se basta. Sus principios son conceptos negativos, indeterminados en cuanto a su contenido. **Pero es imposible para el espíritu humano el no preguntarse qué es una cosa, cuando se le enseña simplemente que no es esto ni aquello.** Es, pues, la Ciencia misma, y no ninguna actividad física exterior, la que envuelve alguna posibilidad superior al conocimiento científico. El último paso de la razón— decía Pascal— es el reconocer que hay una infinidad de cosas superiores a ella".

Igual actitud, en un plano similar, es la que mantiene Rodolfo Eucken. Cree el Profesor de Jena, en la necesidad de una "cultura esencial", que él llama **noológica—** del griego: **noos**, razón; concepto que los neoplatónicos hacían primar sobre la **psique**, el alma— y que él opone al método psicológico, que sólo se preocupa de la vida consciente en lo que ésta responde al trabajo experimental.

Y tiene sus motivos. La contemplación del panorama humano — según Eucken— nos afirmaría en la idea de que la vida del espíritu está contra la realidad. "Hay que admitir— dice— algo superior a nuestras propias fuerzas y a esta ordenación de las cosas del mundo inmediato. Que ello es así, lo demuestra la vida espiritual que con todas las coacciones y reacciones que sufre, no se adapta a este mundo resolviéndose con él, sino que se afirma contra él y mantiene sus fines".

He aquí, en síntesis, el problema que enfocan unánimemente las religiones particulares, y que el filósofo alemán no puede menos que considerarlo en toda su eterna gravedad. Pero puntualicemos: él lo considera como "el problema religioso"; es decir, como un camino liberador de la mezquindad materialista, pero sin teología, sin dogmas, abiertos sobre él los infinitos horizontes de lo posible y con toda la amplitud necesaria para que puedan triunfar en sus dominios los nobles arrebatos de Icaro. Al publicarse por cuarta vez su obra **El contenido de verdad en la Religión**, plantea este dilema: "Una de dos, o la religión es sólo un engendro humano, producto de los deseos de la fantasía del hombre, y en tal caso, no habría fuerza, ni arte, ni astucia que puedan contener su descomposición, o está fundada en una potencia creadora que se sustrae a los tiempos, y entonces no la conmoverán los ataques más poderosos. Antes bien, será para el hombre la liberación de todas sus miserias y dolores, otorgándole la plenitud de sus fuerzas y revelándole más clara y potente su propia verdad".

También, al caer de su existencia, Boutroux tenía frases parecidas. En la época anterior al año 14, la Ciencia, algo más rígida que la de hoy, era una implacable dama que no sonreía sino a los espíritus glaciales que dejaron a su puerta toda sed inmortal. Y Boutroux, alzándose contra ellos, les hablaba: "La religión tiene distinto objeto de la Ciencia; ya no es para nosotros, en ningún grado, la explicación de los fenómenos, y no puede sentirse atacada por los descubrimientos relativos a la naturaleza objetiva y al origen objetivo de las cosas. Los fenómenos, según la religión, **tienen importancia por su significación moral, por los sentimientos que sugieren, por la vida interior que expresan y que suscitan**; así, pues, ninguna explicación científica puede quitarle su carácter".

Es el tono de un cordial razonamiento, que a poco más daría con el vocablo místico. En una de las páginas de otro de sus libros, "**La conciliación del idealismo con el realismo**", el profesor de Jena, tiene palabras que parecen una referencia a las del filósofo de París: "El realismo al constituirse en crítico del idealismo, es su mejor sostén, lo hace más profundo; la coacción que el movimiento espiritual experimenta por los que le resisten, debe servirle en último término para fortalecerle y justificarle".

¡Ah, si los límites de un artículo de diario, permitieran seguir en el desglose de estas sentencias inquietadoras...! Pero vivimos sujetos al torbellino de la múltiple realidad. La muerte de Eucken es sólo una partícula, en esta agitación que viene de los cuatro ámbitos de la Tierra. El cable sólo arrojó sobre nuestras carillas de papel estas pocas palabras: "Murió Eucken, filósofo que obtuvo el Premio Nobel en 1908".

A. I.

Terminemos con los delitos sin delincuentes

por CONRADO RIOS GALLARDO

La Justicia ha sido invitada a conocer en forma seria en la quiebra del Banco Español de Chile. Existe una demanda entablada en contra de los Directores de Valparaíso y de Santiago y existen todavía medidas precautorias sobre los bienes de los expresados señores.

La opinión pública, no diremos los perjudicados con la quiebra, ha recibido la determinación de la Justicia con grandes aplausos. La verdad es que en el caso del Banco Español de Chile existe una serie de delitos, establecidos con trasparencia en el informe del Superintendente de Bancos y confirmados más tarde en la investigación judicial de Valparaíso; sin embargo, y cosa extraña, no hay delincuentes...

Este caso tiene algo de semejanza con el de los albergues, en cuyo proceso se comprobó un rosario de fraudes, pero no hubo ladrones.

En la quiebra del Banco Español de Chile han existido balances falsos, dinero administrado a lo amigo, dividendos pagados a la mala y una serie de delitos con casillero correspondiente en los Códigos. Como consecuencia de todo lo anterior, muchos hogares han quedado en la miseria, muchas fortunas se han esfumado y los hombres que tienen ante los accionistas la responsabilidad de la marcha del Banco, lo han salvado todo y gozan de buena salud.

Esto es encantador, y como el tipo de la zarzuela, yo digo: "no puede ser"...

Son infinitas las sociedades de todo género que se han organizado y han muerto poco tiempo después, dejando en algunos bolsillos miles de pesos de ganancia y miles que anotar al Debe de los hombres de buena fe.

Estos delitos no han tenido nunca sanción. Muchas especulaciones científicas, maravillosamente organizadas, se han hecho con diversos papeles que en una mañana se han ido a las nubes y que días después se los ha llevado el viento. Durante el alza los poseedores del secreto se han doblado a beber en el río de oro, y cuando se ha secado el lecho del cauce se han quedado mirando con espanto una serie respetable de caballeros.

Los ganadores de la partida se han marchado después a París y han dejado un reguero de champagne en los cabarets y las huellas de sus coches de turismo por las carreteras de Europa. La impresión digital que debió registrarse en Santiago de Chile, sólo ha quedado impresa en los tapetes de Ostende, Biarritz y Monte Carlo.

En cambio, aquí ha quedado un formidable cortejo de hombres de bien condenados a trabajar de nuevo y otros a pasar una existencia sin que puedan jamás en vida recuperar lo que perdieron.

Yo no sé si en todos los países exista la misma libertad para operar. Ignoro si la Justicia puede burlarse con tanta soltura, comodidad y elegancia y si la Justicia sólo se ha hecho para condenar a un infeliz Craqueville, que con su carrito de verduras interrumpe en una mañana de sol el tráfico en el boulevar.

Ojalá nuestros jueces tengan en este affaire, como en el de las Especies Valoradas— donde el Fisco debe hacerse parte— el carácter y la entereza de esos jurados del Aerópago, que si en una tarde de debilidad, y como buenos griegos enamorados de la belleza pudieron absolver a la hermosa Phrine, al siguiente día, en acto de contricción, y para no quebrar nunca más la vara de la justicia, acordaron con un rasgo de honradez, que la historia conserva, sesionar a obscuras.

Ha llegado el momento de terminar con esta clase de delitos sin delincuentes.

C. R. G.

N O T A S P O L I T I C A S

Hoy se inaugura la Convención de la Juventud Radical

PROGRAMA COMPLETO DE LAS SESIONES.—DELEGADOS DE PROVINCIAS

Hoy Viernes, a las 9 1|2 P. M., en la sala de sesiones de la Asamblea General de Santiago, se inaugurarán solemnemente las sesiones de la Convención de la Juventud Radical de Chile. Esta primera sesión está dedicada a preparar las verdaderas en que se desarrollará el trabajo efectivo de la Convención, pero es de importancia por cuanto ella marcará los rumbos generales en que se mantendrán los debates posteriores.

El discurso inaugural será pronunciado por el presidente del Centro de Propaganda Radical de Santiago, don Enrique Rossel S. y en el se bosquejarán en términos generales los diferentes puntos, materia de discusión. Posiblemente conteste al presidente de los delegados de Puerto Montt, ciudad que acreditó sus representantes, los que llegaron a la capital en el día de ayer. A continuación se procederá a elegir mesa directiva y cinco comisiones que en conformidad al reglamento son una de estudios sociales de educación, de legislación, de acción social y una última de temas libres.

Se han invitado a esta sesión a distinguidas personalidades y dirigentes del partido, los que han prometido asistir y aún participar en los debates.

El segundo día de la Convención será de gran actividad, pues se celebrarán dos sesiones; una de diez a doce de la mañana, y otra de seis a ocho de la tarde. En ellas se discutirán los temas propuestos, empezando por los que corresponden a la comisión de estudios sociales. Los debates serán de gran interés, pues las delegaciones de provincias han de participar activamente en ellos y traen proyectos que se presentarán a las sesiones para ser discutidos.

En la sesión del Sábado en la mañana se discutirá la actual situación del Partido Radical y la juventud se pronunciará sobre las orientaciones que en su concepto debe tener esta entidad política. La solución de este asunto y los acuerdos que se tomen constituyen casi la razón primordial del Congreso, de manera que no es aventurado afirmar que esta sesión es la más importante de cuantas se desarrollen. Participarán en el debate los convencionales que lo deseen, previo el informe de comisión respectivo sobre un trabajo presentado a este respecto por don Francisco Meza Barahona. La comisión de estudios sociales considera en la actualidad este trabajo, pues en él se abordan los principales puntos económicos y sociales y del estudio de ellos espera que ha de producirse un pronunciamiento esplícito de los convencionales. El señor Francisco Meza hará en la sesión una exposición en que condense las ideas expuestas.

La sesión del Sábado en la tarde será dedicada a estudiar la cuestión educacional y religiosa que ha sido objeto de un detenido estudio de los convencionales y hay sobre ella numerosos trabajos presentados.

El día Domingo se realizará probablemente una sesión de 10 a 12 de la mañana, aún cuando la comisión organizadora aún no lo ha acordado definitivamente.

La sesión de clausura tendrá lugar el Domingo, de 6 a 8 P. M. y en ella se aprobarán las conclusiones que deberá presentar a ella la comisión respectiva.

A continuación se dará una manifestación que consistirá en una comida a los delegados de provincias en el local del Club Radical. Las adhesiones se reciben en la secretaría del Club Radical y están a cargo de don Enrique Brunett.

HOY NOVEDAD
"EL HABITANTE Y SU ESPERANZA"
NOVELA DE
PABLO NERUDA
PRECIO: $ 4.00
LIBRERIA NASCIMENTO
—:— AHUMADA 125 —:—

OFICINAS
BANDERA 34, frente al Club de la Unión.—Magníficas oficinas en bajos, mucha luz. Canon: $ 200.
CATEDRAL, frente al Congreso.—Edificio recién construído. Espléndidas oficinas con ascensor. Canon: desde $ 150 a $ 300 mensuales. P
Carlos Ossandón B.
168 — BANDERA — 168

CARTA DEL DIPUTADO D. LEONARDO GUZMAN AL PRESIDENTE DE LA REPUBLICA

"Su Excelencia:

No sin honda inquietud me dirijo a S. E. Sólo su ecuanimidad, su buen sentido, su patriotismo, me dan ánimos; el régimen presidencial de gobierno me lo autoriza y una publicación de "Los Tiempos" me ofrece la oportunidad para hacerlo.

Ayer, S. E. cuando menos me lo imaginaba, se llevó a la Cámara de Diputados un proyecto de ley, que se pretende discutir en sesión secreta.

¿De qué se trata en él?

De tomar para el Fisco, para el Estado la responsabilidad de la mala administración, de la imprevisión, del derroche de una compañía privada

La Compañía Sud Americana de Vapores ganó inmensas sumas durante los años de la guerra: sus accionistas se enriquecieron y multiplicaron varias veces el dinero invertido, e inflaron el capital de la sociedad, y enceguecidos por el éxito, eligieron el peor momento para contratar la adquisición de barcos de lujo.

Antes que estos dos, el "Teno" y el "Aconcagua", habían comprado, en suma alzada, el "Renaico", ese montón de fierro viejo que flota inservible en la bahía de Valparaíso, y que más de alguien pretendió vender al Gobierno para que alojara en él la delegación americana a la Zona plebiscitaria.

Empezó, señor, la explotación de aquellos barcos; ya las compañías navieras habían logrado obtener la ley de cabotaje reservado a la marina nacional, esa ley que con razón, con justicia combatió el honorable patricio y tribuno, don Enrique Mac-Iver: esa ley que ha hecho imposible, por lo cara, la vida en el Norte de la República y que ha perturbado el intercambio de productos entre el centro y Sur del país con las provincias salitreras

Después de todas estas ventajas, empieza la explotación de los viajes a los Estados Unidos del "Teno" y "Aconcagua".

Se nombra a los señores Wessel, Duval como agentes en Nueva York, y se contrata unos muelles de Brooklyn, lejanos del centro comercial neoyorkino, para que hagan sus servicios de carga y descarga.

Ya en esto hubo gravísimo error: ni pasajeros van ni carga es mandada a esos muelles, por las incomodidas de trasladarse a ellos en ferry-boats, atravesando el East River, lo que encarece y hace incómodo el embarque.

En seguida, fija tarifas altas, muy altas, que las compañías extranjeras tenían que vencer con otras equitativas; y por fin, no hace escalas en puertos como La Habana y Guayaquil, donde podría tomar pasajeros y contribuír al acrecentamiento de nuestras relaciones comerciales con esos países.

Pues bien, todos estos errores comerciales se pretende que sean pagados por el Fisco, durante ocho años, sin considerar que en esos ocho años puede alterarse, mejorándose, la situación de la Compañía,

Se dice que se pierde dinero con la explotación de esos barcos.

¿Qué contador fiscal ha controlado los libros de la Compañía?

¿Quién nos dice que no hay en esto una desmedida ambición de los directores y accionistas de ella?

Por otra parte, ¿por qué vamos a entregar dineros fiscales, cuando la Compañía no se compromete siquiera a guardar sus vapores, sino que queda con libertad para venderlos?

¿Por qué, en esta hora en que se cierran hospitales por carencia de recursos, se va a dar a empresas particulares sumas crecidas?

¿No resultaría más barato adquirir transportes que pagar estas primas de $ 2.000.000 anualmente?

Si necesitáramos aquellos barcos, dictese, señor, una ley, que ordene que no se puedan enajenar hasta que no pase el período de inquietudes internacionales; es decir, sométase a la Compañía al sacrificio de los bienes personales a que nos someteríamos todos en esos momentos en aras del bien de la República; pero no se subyugue al país, en estas horas de profunda crisis, al interés de una sociedad anónima.

Por otra parte, el Gobierno, un buen Gobierno debe presentar un plan general de amparo a los intereses navieros, no uno particular, para determinado caso, que puede no ser el más calificado. Un buen Gobierno debe estudiar si hay o no crisis naviera, y en tal caso, tomar medidas generales, que revelen que se posee un plan meditado.

La Compañía dice perder 1.200.000 pesos anuales con la explotación de estos barcos; pero no dice cuánto gana con la de los vapores "Huasco", "Aysen" "Cachapoal", "Imperial", "Mapocho"

Y si son $ 1.200.000 los perdidos, ¿por qué el Estado les va a dar $ 2.000.000 anuales?

Se dice que para amortizar el valor de esos barcos.

¿Se quiere entonces que el Estado, en época de angustia, pierda dinero en favor de una compañía que nada le ha dado?

Y, por fin, ¿es efectivo que el 18 de Setiembre vence un referendum de venta de esos vapores a la Compañía Grace?

Señor Presidente de la República: Yo pido para esta Compañía, mala administradora de sus fondos, sin criterio comercial, la misma conducta que S. E. observó cuando se le pidió por los salitreros rebaja de derechos: que estudie, por intermedio de contadores dignos de fe, libros de la Compañía; que estos contadores digan si, en conjunto, considerando las rentas que producen los grandes y pequeños vapores de la Compañía de nuestra referencia, ésta pierde dinero; yo pido también a S. E. que este asunto se trate en sesión pública, para que la opinión se imponga de él

No hay razón para hacerlo en secreto. Es esta una cuestión comercial que debe ventilarse donde haya sol y aire. No hacerlo es peligroso para el prestigio del Parlamento y del Ejecutivo.

Que no se dé lugar a murmuraciones; sino que se sepa positivamente por la opinión nacional de qué se trata

Pido también que el Gobierno, en sesión pública, nos ilustre sobre los dividendos que esta Compañía ha repartido en los últimos diez años; sobre las multiplicaciones artificiosas de capital que se ha hecho por sub-división de las primitivas acciones y con el fin de no cumplir la ley de impuesto a la renta.

Pido también, que el Gobierno, que se ve obligado a solicitar dineros prestados para sus más urgentes compromisos, me diga de dónde obtendrá estos $ 2.000.000 que piensa obsequiar a esta compañía particular.

Y, por fin, si cree que es prudente que mientras hay quienes sufren hambre y frío por falta de trabajo y de amparo del Gobierno que dice no tener recursos, este mismo Gobierno paupérrimo ayude a salvar la situación que los propios accionistas pueden cubrir, emitiendo bonos o levantando empréstitos particulares.

S. E.: Perdone esta larga disertación en que le doy a conocer las dudas y reparos que me sugiere el proyecto de ley en que, — sin ningún compromiso para la Compañía en favor del Estado, — vamos a entregarle $ 16.000.000, y que con tanta urgencia se nos pide ser aprobado; urgencia que contrasta con la conducta del Gobierno respecto de aquel mensaje de liberación de derechos al ganado argentino que sus secretarios de Estado dejaron abandonado en la mesa de la Cámara.

Excuse, S. E.; pero yo no creería cumplir ni con la lealtad que le debo a S. E ni con la responsabilidad del cargo de diputado, si no las expusiera a S. E. y a la opinión pública, que debe conocer de este negocio como de cualquier otro.

LEONARDO GUZMAN.

PARTIDO DEMOCRATA

AGRUPACION DEMOCRATA DE SANTIAGO—Mucha animación existe entre las familias de los demócratas para concurrir a la velada, conferencia y baile que se está preparando para el próximo Viernes en el local de la agrupación, con motivo de celebrarse el aniversario patrio, por lo que promete alcanzar grandes proporciones de un acontecimiento social y familiar. El programa que se está preparando será de lo más ameno, en los entreactos habrán números de canto, declamación u monólogos cómicos.

Asistirán a esta fiesta los demócratas más caracterizados y la representación parlamentaria.

Las entradas se encuentran en venta en todos los centros demócratas y comisiones que hay nombradas al efecto.

Los señores concesionarios deberán agitar la colocación de las entradas y el próximo Viernes deben dar cuenta y cancelar el valor total de los talonarios respectivos.

Como se ha informado, el producto de esta fiesta será a beneficio de los fondos pro asistencia social.

ROMERIA A LA TUMBA DE BALMACEDA.—(Versión oficial).— Presidida por don Luis A. Muñoz, celebró sesión la Agrupación Demócrata de Santiago y con asistencia de sesenta y cinco de sus miembros.

Después de tratar asuntos de actualidad política, la Agrupación acordó a indicación del señor Muñoz concurrir en masa a la romería que se hará el Domingo próximo, a las nueve y media A. M. a la tumba de don José Manuel Balmaceda, uno de los más grandes Presidentes de Chile, con el estandarte.

También acordó notificar a los Centros del partido para que hagan las citaciones respectivas, asistan con sus estandartes y banderas a este merecido homenaje y designen las personas que deben hacer uso de la palabra.

La romería partirá de Delicias frente a la Universidad de Chile.

EN LA AGRUPACION DEMOCRATA DE SANTIAGO SE EFECTUARA HOY LA VELADA LITERARIO-MUSICAL, CONFERENCIA Y BAILE

Como estaba anunciado, hoy a las 9 P. M. se efectuará en la Agrupación de Santiago, la velada literario-musical, la conferencia que dictará el diputado por San Fernando, señor Fidel Estay y al final un gran baile familiar. Local: San Diego 224.

Por acuerdo del Directorio, el producido de esta fiesta será a beneficio de los fondos pro-asistencia social, a fin de socorrer a numerosos correligionarios que se encuentran enfermos y sin recursos.

CENTRO DEMOCRATA FRANCISCO BILBAO (Maestranza 552).— Este Centro, por unanimidad ha acordado asistir a la romería que se hará el Domingo próximo, a las 9 y media A. M. a la tumba del Presidente don José Manuel Balmaceda.

Todos los miembros del Club deberán encontrarse a las 9 y media A. M. en Delicias frente a la Universidad.

CENTRO DEMOCRATA GERMINAL (Gálvez 154).—El Domingo próximo, a las 3 P. M., se efectuará en el salón de actos de este Centro, el reparto de ropas a los niños pobres de la zona carbonífera, con los dineros enviados por los obreros del Sindicato Sewell, Mineral El Teniente. Habrán números de música y declamación. La entrada es completamete libre.

En la noche se efectuará un gran baile social. Habrá buffet para las señoritas.

LEGION DEMOCRATA.— Sesión del 14 de Setiembre de 1926.—(Versión oficial).—Presidió don Guillermo M. Bañados y concurrieron los legionarios señores Arturo Flores Vargas, Antonio Guerra Corona, Carlos Barrera, Amable Bañados, Alberto Flores, Juan Araya Escón, Arturo Vera, Pedro Pablo Jorquera y el secretario A. Castelblanco.

Fué leída y aprobada el acta de la sesión anterior.

Cuenta.—Se dió cuenta de una nota de Iquique en que se comunica la fundación de la Legión y el entusiasmo que reina entre los correligionarios por firmar sus registros. En igual sentido otra de la oficina Valparaíso en la Pampa.

Don Ramón Ahumada Pintado expone los preliminares de la fundación de la Legión en Valparaíso y el numeroso y activo elemento que ha ingresado a ella. Da lectura a los nombres de los miembros que integran su directorio.

Congreso Femenino Internacional. Por asentimiento unánime se acordó felicitar calurosamete a las auspiciadoras y delegadas del primer Congreso Femenino Internacional por intermedio de una comunicació que redactará la secretaría.

Actividades de la Legión.—Se decidió iniciar una activa y sostenida campaña de propaganda por medio de circular y conferencias y reiniciar las disertaciones y tées semanales que tanto éxito tuvieron, pidiendo para ello el concurso de los parlamentarios y de cuanto elemento entusiasta existe en la democracia.

CAPITALISTAS
Negocio para ganarse $ 300,000
EN EL PLAZO DE 6 MESES
COMPRANDO GRAN PROPIEDAD CENTRAL
A DOS CUADRAS DE LA PLAZA, 3,000 M2.
MUY FACIL DE VENDER EN LOTES CHICOS
PRECIO DE GRAN OCASION
MAYORES DATOS:
ALEJANDRO GREENE CRUZAT
Abogado y Corredor de Comercio
Sección Propiedades Urbanas
OSCAR GREENE VALVERDE
TEATINOS 86.— CASILLA 3722

LECHE
"LAPRIMAVERA"
PROXIMAMENTE
LECHE Y CREMA EMBOTELLADA, EN BOTELLA AMERICANA, FILTRADA, PASTEURIZADA Y REFRIGERADA, CONFORME A LOS ULTIMOS PROCEDIMIENTOS YANKEES,
DEL
CRIADERO HOLSTEIN FRIESIAN "LA PRIMAVERA"
(De los señores Guillermo Azócar y Alfredo Zanelli)
Tres reglas se tendrán presentes para la elaboración que se hará en el Fundo, al pie de la vaca:
1.a Operar con limpieza;
2.a Operar con extraordinaria limpieza;
3.a Operar con más limpieza todavía.
Se venderá por mayor y menor, reparto a domicilio y consumo en el mismo establecimiento, en
LA CASA DE LECHE
"LA PRIMAVERA"
que se inaugurará el 15 de Octubre próximo, Moneda N.o 1020, edificio de la Compañía de Edificación y Renta Limitada, (primer piso).
Solamente se venderá leche, crema y mantequilla del día, manteniéndolas hasta el momento de su consumo en frigoríficos especiales.
S-23

VALPARAISO — INFORMACIONES DEL INTERIOR

DE NUESTROS CORRESPONSALES

Atraso en el despacho de mercaderías

SITUACION QUE DEBE REMEDIARSE EN LA ADUANA

Ultimamente, se han hecho oír de parte del comercio, insistentes quejas, con motivo del atraso que sufren sus mercaderías en la aduana. Averiguando la causa de esta anomalía, hemos podido imponernos que ella se debe a la determinación tomada por la Superioridad Aduanera, de sortear el mayor número de pólizas a fin de resguardar debidamente los intereses fiscales.

Dicha determinación, muy plausible por cierto, ocasiona perjuicios al comercio, porque el número de Vistas revisadores no se ha aumentado, produciéndose por ese motivo un atascamiento en el despacho de las mercaderías.

Creemos que la Superioridad Aduanera, sin descuidar los intereses del Fisco, puede poner remedio a esta situación.

Cerca de 5 millones de pesos de don Federico Santa María

QUE NO HAN SIDO TOMADOS EN CUENTA

Los albaceas de la sucesión de don Federico Santa Mraía han recibido noticias oficiales de que en los Estados Unidos hay valores por la suma de más de quinientos ochenta mil dólares que pertenecieron al señor Santa María, cantidad ésta que no se ha tomado en cuenta en la repartición de la herencia.

También esas personas han recibido informaciones de que en París existe una propiedad avaluada en varios centenares de miles de francos que tampoco ha sido tomada en cuenta en la repartición.

DESIGNACION DE UN MINISTRO VISITADOR. — La Corte de Apelaciones de este puerto, en tribunal pleno celebrado ayer, designó al Ministro don Gregorio León Villarroel para que se avoque el conocimiento del sumario por fraude en la aduana, que se sigue en el Segundo Juzgado del Crimen.

La visita que se encomienda al señor Villarroel durará dos meses.

VISITA A LOS ESTABLECIMIENTOS CARCELARIOS. — Los Ministros de la Corte de Apelaciones y los jueces del crimen hicieron ayer la visita semestral a los establecimientos carcelarios del departamento.

LAS FIESTAS DE LA PRIMAVERA. — La Federación de Estudiantes de Valparaíso ha terminado la elaboración del programa de las fiestas de la Primavera, que se llevarán a cabo en los primeros días de Octubre.

REUNION DE FUNCIONARIOS SANITARIOS. — Durante el día de ayer los jefes de los distintos departamentos de la zona sanitaria celebraron dos sesiones para uniformar el procedimiento en la aplicación del Código Sanitario.

La primera de estas reuniones fué presidida por el Ministro de Higiene.

EL INTENDENTE. — Ayer se dirigió este funcionario a la capital con el objeto de asistir a la sesión de la Junta Central de Puertos.

LA JUNTA MUNICIPAL DE SANIDAD. — Ayer celebró sesión esta Junta, acordando entre otras interesantes materias exigir el extricto cumplimiento de las disposiciones que se refieren a la prevención de la fiebre tifoidea.

SOCIEDAD ANONIMA GANADERA Y COMERCIAL "MENENDEZ BEHETY"

VAPOR RAPIDO A PUERTO BORIES, PUERTO NATALES Y PUNTA ARENAS

El vapor nacional de pasajeros y carga

"APOLO"

CAPITAN J. E. JENSEN

saldrá de Valparaíso EL MIERCOLES 22 DE SETIEMBRE para San Antonio, Talcahuano, Tomé, Coronel, Corral (Valdivia); Puerto Montt, Castro, PUERTO NATALES, PUERTO BORIES Y PUNTA ARENAS.

PASAJEROS: El vapor dispone de espléndidas comodidades para pasajeros en primera y tercera clase. Acepta pasajeros a los puertos indicados a precios módicos.

Recibe carga en lanchas particulares y de la Compañía desde el Martes 21 de Setiembre.

NOTA: EL VAPOR ACEPTA CARGA A LOS PUERTOS DE BORIES Y NATALES **SIN TRASBORDO.**

Por fletes y demás pormenores, verse con

VORWERK y Co.
Prat 178, Casilla 42 V.—Tel. 2021
AGENTES GENERALES EN VALPARAISO

ALBERTO GOLDENBERG
Nueva York 17 — Casilla 3627 —
Teléfono 2507
AGENTE EN SANTIAGO

SOCIEDAD ANONIMA COMERCIAL BRAUN y BLANCHARD

Servicio de pasajeros y carga para el Norte y Sur del país. Salidas cada 21 días a Punta Arenas y semanales a Arica.

SALIDAS AL NORTE

"LLANQUIHUE" ... 17 DE SETIEMBRE
"VALPARAISO" ... 29 DE SETIEMBRE

PROXIMAS SALIDAS A PUNTA ARENAS

"TARAPACA" ... 30 DE SETIEMBRE

AGENCIA EN SANTIAGO

Blanchard y Puelma Ltda.—Huérfanos 1059. —
Teléfono Inglés 4952.—Casilla 1123

GRACE LINE

Servicio rápido de pasajeros para Antofagasta, Iquique, Arica, Mollendo, Callao, Salaverry, Talara, Balboa, Cristóbal y

NUEVA YORK

"SANTA LUISA"

Saldrá de VALPARAISO el 29 de Setiembre, a las 1 P. M.
"SANTA TERESA" ... OCTUBRE 13
"SANTA ANA" ... OCTUBRE 27
"SANTA ELISA" ... NOVIEMBRE 10

New Orleans and South American Steamship Co. Servicio mensual de vapores de carga desde New Orleans (EE. UU.) a puertos CHILENOS Y VICE-VERSA

GRACE Y CIA. (CHILE S. A.)
HUERFANOS N.o 1189 — SANTIAGO

C. S. A. V.

SERVICIO MENSUAL A NUEVA YORK EN 18 DIAS

"Aconcagua" SABADO 25 DE SETIEMBRE A LAS 4 P. M.

con escalas en ANTOFAGASTA, IQUIQUE, ARICA, CALLAO, PAYTA y CRISTOBAL.

SERVICIO QUINCENAL DE LOTA A GUAYAQUIL

con escalas en Tomé, Talcahuano, San Antonio, Valparaíso, Coquimbo, Antofagasta, Gatico, Tocopilla, Iquique, Arica y puertos peruanos.

SALIDA DE VALPARAISO

"AYSEN" VIERNES 17 DE SETIEMBRE A LAS 6 P. M.

SERVICIO QUINCENAL A PIMENTEL (Perú)

"IMPERIAL" VIERNES 24 DE SETIEMBRE A LAS 6 P. M.

con escalas en Coquimbo, Huasco, Caldera, Chañaral, Taltal, Antofagasta, Iquique, Arica y puertos peruanos.

VALPARAISO A PENCO, LOTA, TOME Y TALCAHUANO
SALIDAS DE VALPARAISO TODOS LOS MIERCOLES

COMPAÑIA SUD-AMERICANA DE VAPORES

WESSEL DUVAL y Cía.
Huérfanos esquina Morandé.
Agentes en Santiago

Cía. TRASPORTES UNIDOS
Estado esquina Delicias
Sub-agentes en Santiago

WAGNER, CHADWICK & Co., Agentes en San Antonio

EL MINISTRO DE MARINA PRESENCIO EL TIRO DE COMBATE

Tal como se había anunciado durante el día de ayer la Escuadra Activa hizo los ejercicios de Tiro de Combate conforme al plan que había elaborado la Dirección General de la Armada.

Los interesantes ejercicios fueron presenciados por el señor Ministro de Marina y por la comsilón de congresales que vino con este objeto desde el acorazado "Almirante Latorre".

Los ejercicios se efectuaron durante la mañana en las alturas de Quintero regresando al mediodía los buques a ese puerto, donde el Almirante Schroeder ofreció un almuerzo al Ministro de Marina y a su comitiva.

A las tres de la tarde la Escuadra puso proa a Valparaíso, desarrollando en la ruta varios ejercicios de navegación.

LA REVISTA MILITAR PREPARATORIA. — En la mañana de ayer se efectuó en el Parque Alejo Barrios de este puerto, la revista militar preparatoria de la parada que se llevará a cabo el día 19.

Presentaron esta revista los regimientos Maipo y Grupo Artillería de Costa, quedando gratamente impresionados los jefes militares encargados de la crítica.

TACNA

Un poderoso avión comercial Junkers aterriza en Arica

IBA DESDE MOLLENDO A BOLIVIA, PERO UN TEMPORAL REINANTE EN LA CORDILLERA LE IMPIDE CONTINUAR VIAJE

(De nuestro corresponsal, por telégrafo)

ARICA, 16.—A las 10 A. M. de hoy aterrizó en la cancha de aviación un poderoso avión comercial tipo Junkers, piloteado por el aviador alemán señor Joas y trayendo como pasajero al señor Sjastran, gerente técnico del Lloyd Aéreo boliviano.

Este avión partió a las 6 A. M. desde Mollendo en viaje a Santa Cruz, en Bolivia, pero, debido a una tempestad en la cordillera el piloto se vió obligado a volverse a Arica.

Mañana continuarán el raid hasta el punto de término.—**(Gálvez).**

Diversas noticias de Arica

(DE NUESTRO CORRESPONSAL, POR TELEGRAFO)

ARICA, 16.—La colecta pública a favor de la Cruz Roja obtuvo un grande éxito, colectándose 4,675 pesos.

—En el "Maipo", regresan mañana los alumnos del curso superior del Instituto Comercial que fueron en jira de estudio a la provincia de Tarapacá.

—En el mismo barco regresan los scouts de la brigada "Tacna" que fueron a Antofagasta el 6 del presente.—**(Gálvez).**

COQUIMBO

Noticias de La Serena

(De nuestro corresponsal, por telégrafo)

LA SERENA, 16.— Los diarios locales aplauden el acuerdo adoptado por el Rector del Liceo, don Roberto Ochoa, quien ha dispuesto que la biblioteca del establecimiento pasará a ser pública.

—El personal de correos y telégrafos de esta ciudad expresa su confianza en que se les hará justicia, eximiéndoles de la rebaja de sueldos.

Estiman que la enorme carestía de la vida, haría imposible la situación con la rebaja mencionada, creando una situación de verdadera crisis económica y social.— **(Rodríguez).**

COLCHAGUA

Los sepundos juegos florales organizados por el "Centro de Estudiantes Caupolicán"

RENGO.—Esta noche se efectuarán los Juegos Florales que organiza anualmente el Centro de Estudiantes de Caupolicán. Reina gran entusiasmo por asistir a la velada en que se hará entrega solemne de los premios.

Inspector en visita

(De nuestro corresponsal, por telégrafo)

SAN FERNANDO, 16.—Se encuentra en esta ciudad el Inspector del Tribunal de Cuentas señor Bravo, que está revisando los libros de la Tesorería Municipal correspondientes a las administraciones pasadas.—**(Mesías).**

Visita judicial a la Cárcel de San Fernando

(De nuestro corresponsal, por telégrafo)

SAN FERNANDO, 16.—Hoy se efectuó la visita semestral a la Cárcel de esta ciudad, concurriendo el Intendente de la Provincia, los jueces letrados, los secretarios de los Juzgados, el Defensor Público y el abogado de turno, señor Luis Ferrada L.

Durante el recorrido que hizo esta comitiva se pudo comprobar el mal estado en que se encuentra el pavimento de los patios, la falta de colchones y de vidrios en las ventanillas de las celdas. También se oyeron varios reclamos de carácter interno formulados por los reos.—**(Mesías).**

CIGARRILLOS
MONTERREY
1.60
PRIMERA SELECCION
HABANA

ÑUBLE

Después de una interesante excursión regresan los scouts chillanejos

(De nuestro corresponsal, por telégrafo)

CHILLAN, 16.— En el tren de mediodía regresó la Brigada de Scouts de la Escuela Normal de Chillán, después de hacer una excursión que duró doce días en el interior de la provincia.

Estos scouts visitaron San Ignacio, Peumo, El Carmen, Yungay y otros pueblos, en donde se rivalizó en prodigar la mejor atención a estos jóvenes exploradores.

El Comandante de la Brigada, señor Alberto Carrasco, ha manifestado que regresa muy bien impresionado de los resultados de esta excursión, porque significa un esfuerzo scoutivo notable, tanto por los inconvenientes que hubo necesidad de afrontar, como por el espíritu de sacrificio y disciplina que el cuerpo de su mando evidenció en todo momento.

Agregó, que las atenciones recibidas de parte de los vecinos y de las autoridades comprometen la gratitud de la Brigada.

El señor Carrasco parte mañana a Concepción, en el carácter de delegado de Ñuble al 2.o Congreso Scoutivo.—**(Lagos).**

MOVIMIENTO MARITIMO

Ayer llegaron:
El Aconcagua, de Nueva York.
El Allipen, de Arica.
Hoy llegan:
El Oriana, de Liverpool.
El Alba, de Puerto Montt.
Hoy salen:
El Llanquihue, para Arica.
El Aysen, para Guayaquil.
El Flora, para Arica.
Mañana salen:
El Oriana, para Liverpool.
El Lunes sale:
El Fresia, para Corral.
El Martes sale:
El Alba, para Arica.

ACONCAGUA

Se detienen 32 cajones con langostas en la Aduana de Los Andes

(De nuestro corresponsal, por telégrafo)

LOS ANDES 16. — En cumplimiento del artículo 6 del reglamento y 20 de la ley de pesca marítima y fluvial, esta mañana se retuvieron en la estación 32 cajones con langostas que se enviaban desde Argentina, cuyos tamaños eran menores de 25 centímetros.

Ordenó la detención el Administrador del establecimiento de Piscicultura de Río Blanco, Ingeniero Agrónomo don Rafael Barros. Ateniéndose al mismo artículo 6 deberán obsequiarse a los establecimientos de beneficencia. — **(Masafierro).**

TALCA

Un anciano cuasi víctima de una considerable estafa

TALCA 16. — "La Mañana" de Talca, informa que don Tomás Sazo, caballero de setenta años de edad, oriundo de la comuna de Pelarco, que no sabe leer ni escribir y que cuenta con una regular fortuna, heredada de sus padres y aumentada con su trabajo, ha sido víctima de un audaz intento de estafa.

De las declaraciones de la víctima, se desprende que el estafador es Pantaleón González y Loyola, quien para llevar a cabo sus propósitos hízolo reconocer por medio de engaños, una deuda por $ 40,000, y luego después con tinterilladas le hizo anular un testamento, extendiéndose uno nuevo, e el cual, por supueto, Gozález y Loyola aparecía como el heredero universal, albacea y tenedor de los bienes.

Afortunadamente, no hubo tiempo para perpetrar esta estafa a la víctima, tal vez aconsejada por una persona bien intencionada, dió cuenta oportunamente de lo que ocurría, a la justicia ordinaria, y al Partido Conservador, al cual pertenecía González y Loyola.

CONCEPCION

El programa de las fiestas patrias

(De nuestro corresponsal, por telégrafo)

CONCEPCION 16. — Con un sencillo programa oficial se celebrará este año el aniversario patrio.

En cambio, diversas actividades educacionales y artísticas darán brillo y entusiasmo a la conmemoración de nuestra independencia.

Presidente de la Asociación de Viajantes

(DE NUESTRO CORRESPONSAL, POR TELEGRAFO)

CONCEPCION, 16.—Fué reelegido Presidente de la Asociación de Viajantes de Chile, el señor Arístides Ruiz Larenas.

Concentración de orfeones alemanes

(DE NUESTRO CORRESPONSAL, POR TELEGRAFO)

CONCEPCION, 16.—En la noche del Sábado se verificará en el Teatro Concepción, una concentración de Orfeones Alemanes, lo que constituirá un notable acontecimiento artístico.

El Sábado se inaugura el Congreso de Farmacia

(DE NUESTRO CORRESPONSAL, POR TELEGRAFO)

CONCEPCION, 16. — El Sábado próximo se inaugurará el Congreso Nacional de Farmacia, cuyo programa de trabajo contiene puntos interesantísimos, llamados a tener mucha trascendencia.

Hoy se inaugura el 2.o Congreso Nacional de Scoutismo

(DE NUESTRO CORRESPONSAL, POR TELEGRAFO)

CONCEPCION, 16.—Mañana, en el Teatro Rialto, s ellevará a cabo la inauguración del 2.o Congreso Nacional de Scoutismo, con asistencia de los delegados que han venido de diversas ciudades del país.

Impuesto a la Renta

La Administración de la III Zona de los Impuestos Internos advierte a los contribuyentes de las 3.ª, 4.ª y 6.ª Categorías de la Ley a la Renta, o sea a los que reciben beneficios de la industria y comercio; de la explotación minera o metalúrgica, y de las profesiones u otras ocupaciones lucrativas, que está vencido, el día 1.º del actual, el plazo para pagar la contribución que se señala en cada una de dichas categorías, y correspondiente al segundo semestre del presente año.

En la misma fecha está vencido el plazo para cubrir el impuesto del 2.º semestre, correspondiente a los contribuyentes que les afecta el Impuesto Global Complementario, y Adicional.

Desde la fecha señalada, o sea el 1.º de Setiembre, los contribuyentes morosos pagarán sus contribuciones aumentadas en un 5 por ciento para el primer mes o fracción de mes, y en 2 por ciento por cada uno de los meses o fracción de mes subsiguientes, sin perjuicio de las demás sanciones establecidas en la Ley.

Las contribuciones indicadas, correspondientes al primer semestre del presente año, están vencidas desde el 1.º de Marzo, y desde ese día les afecta el aumento de impuesto y las sanciones consiguientes.

A los contribuyentes de la 1.ª Categoría (Bienes Raíces), se les recomienda no olvidar los avisos repetidos que se han publicado, indicando los pagos semestrales, o consultar a esta oficina cuanto dato al respecto necesiten.

Sin tener la obligación de publicar el preesnte aviso, se hace sólo con el fin de evitar molestias y perjuicios a los señores Contribuyentes.

EL ADMINISTRADOR.

P. S. N. C.

VAPORES PARA EUROPA

Vía Canal de Panamá

ORIANA ... 18 de Setiembre

Tocará adicionalmente en Kingston (Jamaica), y Hamilton (Bermudas)

ORCOMA ... 2 de Octubre
ORTEGA ... 16 de Octubre

1 P. M. — Para Antofagasta, Mejillones, Iquique, Arica, Mollendo, Callao, Balboa, Cristóbal, La Habana, Coruña, Santander, La Pallice y Liverpool.

Por estos vapores se expenden boletos de segunda clase para Europa y puertos de la costa, a precios convenientes.

VAPORES PARA NUEVA YORK

ESSEQUIBO . 6 de Octubre
EBRO. . . 3 de Noviembre
ESSEQUIBO. 1.o de Diciembre

1 P. M. — Para Antofagasta, Iquique, Arica, Mollendo, Callao, Santander, Pavía, Balboa, Cristóbal, La Habana y Nueva York.

Agustinas 1017 — Casilla 536 SANTIAGO . THE PACIFIC STEAM NAVIGATION Co. VALPARAISO Calle Blanco — Casilla 24 V.

SUB-AGENTES EN SANTIAGO; TRASPORTES UNIDOS, ESTADO ESQUINA ALAMEDA — VILLALONGA, AGUSTINAS N.o 817.

El Lunes se inaugura la Asamblea Pedagógica Nacional

A medida que se aproxima la fecha fijada para la inauguración de esta Asamblea, se acrecienta el entusiasmo que desde un principio ha despertado en los círculos pedagógicos, pues pasan ya de 600 las adhesiones recibidas que siguen llegando de día en día.

La institución organizadora activa, por su parte, los preparativos para el completo éxito de la reunión, cuyos debates y resoluciones han de tener, sin duda, una influencia decisiva en la futura marcha de los servicios educacionales.

Desde luego, la afluencia misma de profesores y maestros demuestra el convencimiento unánime en los círculos docentes, de la necesidad de llevar a cabo un estudio completo de las reformas que son menester para subsanar las deficiencias del actual sistema. Este ha sido, sin duda, el espíritu que presidió la elaboración del programa a que se sujetarán los diversos temas sometidos a examen, pues, el conjunto de ellos abarca por completo todo el régimen educativo del Estado, no sólo en su parte administrativa sino también en la base filosófica en que deba descansar, en la confección de planes, programas y métodos de estudios.

Consecuente con estos propósitos, sabemos que el núcleo más entudioso y avanzado del magisterio aprovechará la oportunidad para difundir ampliamente las doctrinas y postulados de la escuela nueva, como asimismo para dar a conocer en toda su integridad los métodos activos que sirven para llevar a la práctica los nuevos conceptos educacionales que informan hoy las acitividades pedagógicas de casi todos los países más avanzados del orbe. Y como resultado de estos propósitos procurará también que los acuerdos de la Asamblea armonicen con las nuevas doctrinas a fin de coadyuvar a su implantación integral entre nosotros.

Así, pues, fuera de la hermosa muestra de unión y de solidaridad gremial, la Asamblea constituirá también un verdadero curso de perfeccionamiento para el magisterio y para quienes se interesen por estas materias, sin contar con que sus decisiones estarán destinadas a ejercer una notoria influencia ante los poderes públicos a quienes corresponda delinear los trazos de la reforma.

Como se sabe, la inauguración de los trabajos se efectuará el Lunes 20. A las 10 de la mañana, tendrá lugar una sesión preparatoria para elegir los funcionarios directivos de la Asamblea y de las diversas secciones en que se dividirá, como asimismo para adoptar las normas de su funcionamiento y demás detalles concernientes.

En la tarde de ese mismo día se verificará otra sesión en que harán uso de la palabra el señor Rector de la Universidad, don Guillermo Labarca Hubertson, Presidente de la Asamblea Departamental de Santiago, organizadora de la Asamblea, y el Rector del Liceo de Copiapó, señor Muñoz Mena.

Los días siguientes funcionará la Asamblea de 2.30 a 5 y de 6 a 8, en el mismo recinto universitario, dejando las mañanas para la labor de los comitées de resoluciones, a fin de ir despachando inmediatamente los asuntos ya tratados.

La cuotidiana labor será interrumpida algunas veces para dar lugar a paseos campestres, recepciones y festejos que se organizan en honor de los profesores de provincia, y se dará por terminada el Sábado 5, si se alcanzaran a estudiar todos los temas sometidos a la consideración de los asambleistas, o el Domingo 26.

De la secretaría general que funciona diariamente en la
ca Nacional, se nos
presente la convenien
los trabajos que se pr
de muy escasa extensión
sados en forma de pr
concretas que sirvan de
del debate. Tales concl
ben hacerse llegar previ
secretaría a fin de po
carlas con la debida a
y facilitar así su estudio
ga encarecidamente a l
bleistas cumplir con est
dación.

Del mismo modo se adv
las sesiones comenzarán
en punto en que haya
nada, con el número de
que estén presentes.

Empezamos a dar a
ción la nómina de los
de todo el país, agrupad
tablecimientos:

Iquique Liceo de Niñ
Matilde Brandau; Antof
ceos, Fidelia Valdés, Be
toni, Catalina Benítez
mer, Berta Saavedra, Ma
zún, Horacio Godoy,
Sánchez, Juan Peralta,
Lafuente, René Maramb
Larraín, Manuel Sepúlve
Coronel, Luis Urzúa,
Salitre, Luis González
léndez, Guillermo Richar
Reppendin, Ignacio To
llermo Villalobos; Insti
cial: Abraham Vera;
Gabriel Arrieta, Julio
nando Cares, Manuel C
los Guzmán, Luis Jofré
Muñoz, Damián Meléndez
no Morales, Ernesto
dro Villagrán, Luis Sier
Sánchez; Escuela Nor
cisco García, Luis Mar
Maldonado, I. Muñoz
za, Manuel Retamal
turana; Coquimbo: Vi
rrios, Blanca Canales
Jorquera, Berta Oyarz
Gana, Carlota Olivares
Valenzuela, Blanca Sol
Soto Aguilar.

A J E D R E Z

CAMPEONATO DE AJEDREZ DE CHILE, ORGANIZ POR "LA NACION"

EL CLUB DE LA UNION REGALA UNA COPA PARA EL TRIUNFADOR DEL TOR

Ayer a las 10 A. M., en el salón de ajedrez del Club de la Unión, continuaron las partidas que quedaron suspendidas ayer tarde.

CASTILLO-CONEJEROS

Abierto el sobre que contenía la jugada de Castillo, resultó ser R 7 C, en vista de la posición, Conejeros ofreció tabla, que fué aceptada.

YUNGE-RODRIGO FLORES

Abierto el sobre que contenía la jugada hecha ayer por el señor Yunge, resultó ser A x P, jugada 36. Se continuó hasta la jugada 42 y tal como lo habíamos previsto, se declaró tablas.

	Blancas Flores	Negras Yunge
36.	P 3 T R	A x P
37.	T x P	R 1 D
38.	T 7 T	A 8 A
39.	P 6 D	C 3 T
40.	P 5 A D	P x P
41.	P x P	C x P
42.	T x P T R	C 2 C

TERCER DIA DE LA RUEDA

Tablero I. — Mariano Castillo con Carlos Anfruns; árbitro, señor Humberto Molina.

Tablero II. — Otto Yunge con Alberto Conejeros; árbitro, señor Montaubán.

Tablero III. — Rodrigo Flores con Santiago Ureta.

Tablero IV. — Luis Muñoz con A. Canut.

Después de una hora de juego en el tablero III, se produjo las tablas entre Ureta y Flores.

A las 4.20, nuestro campeón actual, Mariano Castillo, derrotó en gran estilo con mate en tres anunciado, a Carlos Anfruns.

Tablero Muñoz Canut.

El señor Canut inició un gambito de dama, rehusado por Muñoz; esté ha sacrificado una pieza por mejorar su posición y tiene un pleno pasado.

Tablero Yunge-Conejeros: Yunge lleva una pieza de ventaja, pero Conejeros se defiende y tra
a las tablas.

Sin ninguna variació
y con sacrificio de otra
nuó la partida en el tabler
terminar por agotamient
dó con un peón que
rindiéndose sólo entonces
las 6 h. 50. Yunge afianz
fo sobre Conejeros, quien
da inutilidad de defender
ta su rey.

SITUACION DE LOS CA

1.o Castillo, 2 1|2 punt
2.o Yunge, 2 1|2 punto
3.o Canut, 2 puntos
4.o Conejeros, 1 1|2 pu
5.o Flores 1 punto
6.o Peralta, 1|2 punto
7.o Muñoz, 1|2 punto
8.o Ureta, 1|2 punto
9.o Anfruns, 1 punto

EL DIRECTORIO DE LA UNI

Además de las
nes que han recibido
y organizadores de
Chile de parte de la
cial, nombrada para
ñores Nibaldo Silva,
roa Larraín y Manuel
nes, hoy se nos comu
sorpresa de que el Dir
Club había acordado
pa al jugador que obtu
lo de campeón de Chile.

—

CAMPEONATO NACIO AJEDRE

PARTIDA CASTILLO
Arbitro: Sr. E.

BLANCAS
Sr. M. Castillo

1 P 4 R
2 P 4 D
3 C 3 A D
4 A 5 C R
5 C x P
6 C 3 A R
7 C x C
8 P 3 A D
9 P 4 T F
10 A 2 D
11 A 3 D
12 D 2 R
13 C 5 R
14 D 5 T R
15 A 6 C R
16 A x P +
17 P x P
18 A 4 C D +

PARTIDO URETA-RO RES
Arbitro: Sr. E.

BLANCAS
Sr. Ureta

1 P 4 R
2 P 5 R
3 A 4 A
4 A 3 C
5 P x P
6 D 3 A R
7 C 3 A D
8 P 3 D
9 D 3 T
10 A 3 R
11 C 3 A R
12 C 4 D
13 C x A
14 D 3 C
15 D x C
16 C x C

PARTIDA YUNGE
Arbitro: Sr. R.
Partida Ingles

BLANCAS
Sr. O. Yunge

1 P 4 A D
2 C 3 A D
3 C 3 A R
4 P x P
5 P 4 D
6 A 5 C
7 P 3 R
8 A 3 D
9 O-O
10 A x A
11 D 2 A D
12 T D 1 R
13 C 2 D
14 P 4 A R
15 C 3 A R
16 T 2 R
17 P 3 C R
18 P x C
19 T 2 T R
20 D 2 C R
21 T x D
22 C 1 D
23 C 5 R
24 P A x C
25 T 3 A R
26 C 2 A R
27 T 2 T R
28 R x T
29 T x T +
30 C 1 D
31 C x P
32 C 2 C R
33 C 4 A R
34 R 3 C R
35 C 5 T R
36 C 6 A R
37 R 3 A R
38 R 3 R
39 A 6 T D
40 A 7 C D
41 A x P D
42 C x A
43 R 4 R
44 C 4 A R +
45 R x P
46 P 4 T D
47 R 5 D +
48 P 6 R
49 R 6 D
50 P 7 R

LA SEÑORITA MERCEDES RECABARREN E., SANA DE TERRIBLES ATAQUES BILIOSOS GRACIAS AL TANLAC.

"Parecía como si tuviese en mi estómago un ser roedor", nos escribe la estimable señorita Mercedes Recabarren E., "pues, además de sufrir de esos ataques biliosos, tenía repugnancia por la comida".

La señorita Recabarren, residente en la Subida Cordillera, calle Castillo 31-D., Valparaíso es una inteligentísima y bien aprovechada estudianta, muy querida entre sus condiscípulos por su carácter simpático y afable.

Sin embargo, estuvo a punto de tener que suspender sus estudios, todas las mañanas amanecía completamente indispuesta y con muy pocas ganas de ir al colegio.

He aquí las palabras textuales de la señorita Recabarren.

"Al terminar de tomar el primer frasco sentía una pequeña mejoría; ya no me levantaba todos los días con ataques biliosos. Después de haberme tomado el tercero desapareció el mal por completo. Siempre tengo un frasco en mi casa, por cualquiera cosa que pudiera suceder. Y por eso con verdadero gusto recomiendo el Tanlac como una medicina que no tiene rival para enfermedades del estómago".

Estudiantes, negociantes, profesionales, empleados, obreros, etc., todo el mundo necesita la energía para desempeñar con gusto y éxito sus deberes. Para tener un espíritu alegre y lleno de ánimo, se necesita la salud física; la base de la salud física es una buena nutrición y se consigue solamente con un aparato digestivo sano.

Por eso Tanlac es fuente de salud, energía y felicidad. Usted, los que sufran, no deben perder más tiempo. Compren hoy mismo el Tanlac. Se encuentra en todas las Boticas y Droguerías.

N. G. I.

LINEA MENSUAL: VALPARAISO — PUERTOS DEL NORTE — EUROPA

VENEZUELA ... 2 DE OCTUBRE
BOLOGNA ... 4 DE NOVIEMBRE
NAPOLI ... 1.o DE DICIEMBRE

LINEA GRAN EXPRESS BUENOS AIRES — BRASIL — EUROPA

DUCA D'AOSTA ... 22 DE SETIEMBRE
RE VITTORIO ... 28 DE SETIEMBRE
TAORMINA ... 5 DE OCTUBRE
GIULIO CESARE ... 8 DE OCTUBRE

NAVIGAZIONE GENERALE ITALIANA
VALPARAISO, Blanco 1136 — SANTIAGO, Agustinas 1042

R. M. S. P.

SERVICIO RAPIDO DE LUJO DESDE Buenos Aires a Europa

PROXIMAS SALIDAS DE LOS AFAMADOS VAPORES "A" VIAJES RAPIDOS A LISBOA, EN 18 DIAS; CHERBURGO Y SOUTHAMPTON EN 19 DIAS

"ARLANZA" ... 29 de SETIEMBRE
"AVON" ... 9 de OCTUBRE
"ALMANZORA" ... 20 DE OCTUBRE
"ANDES" ... 30 de OCTUBRE
"ASTURIAS" ... 10 de NOVIEMBRE

PROXIMAS SALIDAS DE LA LINEA "D"

Darro. . 23 de Setiembre | Desna. . . 21 de Octubre
Deseado . 7 de Octubre | Demerara 18 de Noviembre

VIAJES DE LLAMADA DESDE VARIOS PUNTOS DE EUROPA, SIRIA Y TURQUIA

Proyecto de ley sobre el estanco del yodo

INTERESANTES CONSIDERACIONES QUE HACEN LOS SEÑORES NUÑEZ MORGADO Y SALAS ROMO

En nuestra edición de ayer publicamos el texto de dos importantes proyectos de ley presentados en el Senado por el señor Aurelio Núñez Morgado y anunciamos para hoy la publicación del proyecto que crea el estanco del yodo.

Este proyecto, en cuya confección participaron los señores Núñez Morgado y Salas Romo, dice así:

"Honorable Senado:

De conformidad a las informaciones que dan a conocer los estudios hechos por técnicos, el yodo se encuentra en el caliche en una proporción que varía de uno y medio a dos y medio kilos por tonelada de caliche que se beneficia, o sea un promedio de dos kilos por tonelada de caliche.

En la actualidad se benefician alrededor de 25.000,000 de toneladas de caliche, y de consiguiente, deben resultar 50.000,000 de kilos de yodo.

En la industria salitrera se producen en la actualidad de seiscientos mil a setecientos mil kilos de yodo al año, y el resto hasta enterar el total de lo que podría beneficiarse, se arroja a los ripios o desmontes y con el objeto de dar cumplimiento a los acuerdos de productores de yodo.

Por decreto supremo N.o 1874, de 21 de Setiembre de 1923, y N.o 2480, de 11 de Diciembre de 1924, se han aprobado los estatutos de la Asociación de Productores de Yodo de Chile, que constan de las escrituras públicas otorgadas en Valparaíso el 30 de Junio de 1923, ante el Notario don Santiago Godoy, y de 16 de Octubre de 1924, extendida ante el Notario suplente don Augusto Reyes Castro.

El objeto de esa Asociación es el afianzamiento del interés comercial de los productores del yodo, manteniendo el alto precio de este metaloide, y lo consiguen, dentro del concepto que ellos tienen al respecto, disminuyendo la producción a la cantidad que se estima indispensable para el consumo mundial y poniéndose de acuerdo con otros productores.

El costo de producción de un kilo de yodo, varía sensiblemente. Mientras algunos estiman que es de cincuenta centavos, otros creen que llega hasta cinco pesos moneda nacional. Como es de rigor, existen apreciaciones intermedias a las expuestas.

El precio de venta del kilo de yodo es en la actualidad de más de setenta pesos, y se viene vendiendo a ese precio desde hace algún tiempo.

El yodo tiene acción enérgica en la economía animal y sus propiedades terapéuticas son innumerables; pero su uso se restringe actualmente en el campo de la medicina en forma muy limitada, en virtud de su alto precio de venta.

Si el precio del yodo disminuyera considerablemente, con seguridad empezarían a conocerse en forma amplia sus usos industriales y su aprovechamiento sería ilimitado.

No cabe duda, pues, que es absolutamente inaceptable que esta riqueza nacional, el yodo, se esté arrojando a los desmontes de las salitreras con perjuicio del mundo que se priva de los beneficios de su aprovechamiento y de la economía nacional.

Hay conveniencia y utilidad manifiesta para el interés público en dictar las reglas que eviten en lo sucesivo tan grave daño, y en esta virtud sometemos a la consideración del Honorable Senado, el siguiente

PROYECTO DE LEY:

Artículo 1.o El Estado será el único beneficiador del yodo susceptible de producirse en las oficinas salitreras y el único autorizado para venderlo.

Art. 2.o El Estado pagará anualmente a los productores de salitre el precio de las materias primas que sirven para la obtención del yodo, el cual será fijado anualmente por el Presidente de la República.

Art. 3.o En las enagenaciones de terrenos salitrales que puedan hacerse, se impondrán las obligaciones de entregar las materias primas que contiene el yodo y de autorizar en los terrenos el proyecto de venta la construcción de instalaciones necesarias a ese objeto.

Art. 4.o Habrá una Comisión del Yodo, dependiente del Ministerio de Hacienda, compuesta de seis miembros y un director, designados por el Presidente de la República, como sigue:

Uno a propuesta en terna de los Productores de Salitre.

Otro a propuesta en terna de la Sociedad de Fomento Fabril.

Otro a propuesta en terna de la Sociedad de Nacional de Minería, y

Tres de libre elección.

Art. 5.o La Comisión del Yodo tiene por objeto:

a) Informar sobre los precios de expropiación de instalaciones para la fabricación del yodo;

b) Informar sobre los precios de venta del yodo;

c) Informar sobre el precio de extracción del yodo;

d) Administrar la elaboración, almacenaje y venta del yodo; y

e) Estimular el aprovechamiento del yodo, pudiendo al efecto conceder premios a nuevos descubrimientos industriales y primas a la producción.

Art. 6.o El director que presidirá la Comisión y la representará, será designado por el Presidente de la República a propuesta en terna de la Comisión.

Art. 7.o El Director tendrá una remuneración fija de $ 12,000 anuales, y además, la que se indica en el artículo siguiente.

Art. 8.o El Director y los miembros de la Comisión del Yodo, tendrán una remuneración hasta de $ 60,000 anuales para cada uno, y que solamente podrá obtenerse cuando el costo de elaboración del kilo de yodo sea inferior a $ 5, y con arreglo a la pauta que se indica más adelante. En ningún caso el porcentaje sumado al costo hará subir el precio de producción a $ 5, por kilo.

Corresponderá a la Comisión:

a) El 10 o|o de la diferencia entre $ 5 y el costo por kilo y cuando dicho costo fluctúe entre 4 y 5 pesos;

b) El 20 o|o de dicha diferencia y cuando el costo fluctúe entre 3 y 4 pesos.

c) El 30 o|o de la expresada diferencia y cuando el costo fluctúe entre 2 y 3 pesos; y

d) El 40 o|o de la expresada diferencia y cuando el costo fluctúe entre 1 y 2 pesos.

Si el costo de la producción de un kilo de yodo disminuye de un peso, esta disminución se entregará también como premio a la Comisión del Yodo y su Director.

Art. 9.o La Comisión del Yodo sesionará con la mayoría de sus miembros.

Art. 10. Se autoriza la expropiación de todas las instalaciones existentes destinadas a la elaboración del yodo.

Art. 11. La palabra YODO, empleada en esta ley se refiere:

a) Al yodo en pasta y al sublimado;

b) A las cenizas y residuos de la elaboración;

c) Al contenido en las aguas provenientes de la elaboración del salitre; y

d) A las sustancias que contengan yodo puro o combinado.

Estas sustancias serán consideradas para los efectos de esta ley, sobre la base de su contenido en yodo.

Art. 12. El productor o tenedor de yodo que embarque, venda, preste, transfiera o negocie yodo puro o combinado, sin la autorización del Presidente de la República, será penado con una multa de cinco mil pesos por cada kilógramo de yodo que fuere objeto de la infracción. Esta multa será aplicada administrativamente por al Dirección de Impuestos Internos. El infractor podrá reclamar de ella ante la justicia ordinaria, dentro del plazo de diez días, debiendo depositar, previamente, el monto de la multa en la Tesorería Fiscal.

Art. 13. Se autoriza a la Comisión del Yodo para proponer al Presidente de la República las medidas de fiscalización y control que crea necesarias al cumplimiento de las disposiciones de esta ley.

Art. 14. Se concede acción popular para denunciar las infracciones que se cometan y se concede al denunciante el 40 o|o de la multa. El denunciante será parte en los juicios respectivos.

Art. 15. Se autoriza al Presidente de la República para invertir hasta 20.000,000 de pesos en el cumplimiento de las disposiciones de la presente ley, y que se imputan a las entradas producidas por derechos de exportación de salitre. — (Firmados). — **Aurelio Núñez. — Luis Salas R."**

EL PROYECTO DE REMATE DE TERRENOS SALITRALES Y EL DE CONTRATO DE PRENDA AGRARIA

QUEDARON TOTALMENTE DESPACHADOS AYER POR EL SENADO.—DON GONZALO URREJOLA HIZO INTERESANTES OBSERVACIONES AL PROYECTO DE CONCESION DEL FERROCARRIL DE LEBU A LOS SAUCES

Sesión matinal de 10 a 12 de la mañana

VENTA DE TERRENOS SALITRALES

En la sesión de la mañana entra el Senado a ocuparse del proyecto sobre venta de terrenos salitrales.

El señor BARROS JARA. — Protesta de la tiranía que están ejerciendo cinco señores Senadores al citar a sesiones especiales a horas inadecuadas y para asuntos determinados, y sobre todo lo que ocurre en el caso presente en que habiéndose acordado tratar de una materia en la sesión de la tarde, se cite por cinco señores Senadores para sesión matinal destinada a esta mismo asunto.

Si el reglamento autoriza estas citaciones tan irregulares, pues es la tiranía de cinco sobre el Senado entero, por lo menos estima el señor Barros Jara que el Senado tiene el derecho de resolver si debe en esta sesión ocuparse de este asunto o bien de otra materia.

Debatido el punto reglamentario, el señor Presidente le observa que se trata de una disposición reglamentaria que la Mesa tiene que cumplir mientras no sea reformada, y como se manifiestan diversas opiniones, el señor Presidente pide un pronunciamiento sobre la conducta de la Mesa.

Votada esta proposición, resulta aprobada por unanimidad la conducta de la Mesa y los señores Senadores declaran que sus observaciones se refieren a la urgencia de modificar esa parte del Reglamento.

Se entra a la discusión del proyecto y el señor Azócar se refiere a la conveniencia de que el Estado tome todas las medidas que toman los particulares en los casos de subasta de sus bienes, o sea que procure atraer por todos los medios a su alcance el mayor número de postores, dando el mayor número de facilidades posibles a éstos. En este caso, en que se trata de nacionalizar la industria, es conveniente procurar al capital nacional el mayor número de ventajas que se pueda, como plazos largos de pago y otras medidas.

En cuanto a la inversión de los dineros obtenidos por ventas de terrenos salitrales, estima el señor Senador que debe abandonarse el sistema de emplearlas en pago de deudas y que deben invertirse en obras reproductivas como lo aconseja la Cámara de Diputados, en las modificaciones que ha introducido al proyecto.

El señor ROZAS (Ministro de Hacienda). — Estima que dadas las condiciones del crédito en Chile, es difícil esperar que el capital chileno pueda reunir una suma de 40 millones de pesos que sería el mínimum para acometer esta empresa. Naturalmente el Gabinete aprecia la ventaja que significaría para el país que esta riqueza quedara en manos de chilenos, ideal que por el momento le parece difícil de abrigar.

En cuanto a la inversión de los fondos, todos los obtenidos anteriormente se han empleado con este objeto y en el caso actual se trata de cancelar créditos del Estado que vienen desde atrás y que no son producidos por el actual Gobierno.

El señor BARROS JARA. — Dice que lo natural es pagar las deudas y con lo que se va a obtener de estos remates deben ser pagadas y no es posible distraer esos fondos en otros objetos que por muy interesantes y beneficiosos que sean, no es el momento de atender.

No acepta, en consecuencia el procedimiento propuesto por la Cámara de Diputados.

Declara en seguida que el Gobierno tiene responsabilidad en esta situación de déficit enorme, pues nada ha hecho por reducir los gastos de la Nación y encuadrar los presupuestos, y en ésto le cabe una responsabilidad enorme.

El señor ROZAS (Ministro de Hacienda). — Declara que está decidido a poner orden en la Hacienda Pública.

El señor HIDALGO. — Concurre en la necesidad de reducir los presupuestos y dice que en esto tiene tanta culpa el Gobierno como el Parlamento que no ha hecho nada por reducir los gastos.

Declara que no votará el proyecto porque no acepta que se paguen con los bienes nacionales los despilfarros del Gobierno.

El señor TRUCCO. — Hace notar las palabras del señor Barros Jara en que responsabiliza al Gobierno de la falta de acción para resolver el problema del déficit fiscal, y a que ya no sólo son los radicales quienes establecen esta responsabilidad del actual Gobierno.

Acepta el señor Senador las modificaciones de la Cámara de Diputados en el proyecto.

El señor VALENCIA. — Expresa que la responsabilidad de que no se hayan equilibrado los gastos públicos recae sobre el Parlamento, y en estos momentos se procura, en vez de pagar las deudas, entrar en mayores gastos. Recuerda que cuando se discutió la ley de reducción de gastos públicos no hubo la suficiente mayoría para introducir reformas eficaces y aún no se despacha el proyecto sobre reducción de empleos públicos presentado por el Gobierno.

Los señores TRUCCO Y ZAÑARTU. — Protestan de que se quiera responsabilizar al Parlamento de la falta de acción en la reducción de gastos públicos.

En seguida se vota el proyecto y se aprueban todas las modificaciones introducidas por la otra Cámara, acordándose tramitarlo sin esperar la aprobación del acta.

Sesiones de 2 a 4 y de 4 a 7 de la tarde

FERROCARRIL DE LEBU A LOS SAUCES

En esta sesión especial se entra a considerar el proyecto relativo al Ferrocarril de Lebu a Los Sauces.

El señor URREJOLA. — Impone al Senado de los antecedentes e incidentes de este lejendario negocio de particulares con el Estado.

Recuerda las gestiones desde la fecha en que el señor Alarcón obtuvo la concesión para construir este Ferrocarril, concesión que fué concedida a la Compañía Inglesa, la que dejó a medio construir la obra e inició su venta al Estado. La Compañía de Lebu se adelantó a adquirirla y después comenzó la nueva era de actividades congresales para vender este Ferrocarril al Fisco.

Recuerda en seguida la forma activa en que se propiciaba este negocio por el Gobierno, por el Congreso y por la prensa, el año 21 y de la discusión del proyecto que tuvo su fin en la Revolución.

Recuerda aquellas sesiones precipitadas y nerviosas a horas desusadas para despachar este proyecto el año 24, cuando el sable de Setiembre defirió el negocio al parecer para siempre.

Sin embargo, antes de dos años se le hace renacer con un proyecto que es por si acaso, pues según en él se establece, si no se inician las obras en un año o no se concluyen en 5, la presente ley queda como no dictada.

El señor ECHENIQUE. — Dice que se trata de un ferrocarril que no dá entrada alguna y por el cual el Fisco está pagando íntegramente la garantía que dió sobre su capital, y que este proyecto tiende a valorizar esa empresa que será así adquirida por el Fisco en un valor superior al que tiene.

Se explica que se aumente la garantía sobre el capital que se va a invertir en las nuevas obras, pero no sobre el capital invertido.

Dice que van seis u ocho prórrogas de plazo y que se pedirán nuevas y nuevas prórrogas.

Se dice que el Ferrocarril es necesario para las provincias de Arauco y de Malleco, lo que es una mera ilusión. Tres departamentos de Malleco tienen salida más expedita al mar por Talcahuano, y el cuarto de esos departamentos tienen que preferir a Talcahuano que es un puerto más importante. Además este ferrocarril tiene un grave defecto en su trazado, pues se trata de una obra con gradientes de un 5.6 o|o cuando las gradientes enormes de Tabón sólo alcanzan a un 2.3 o|o y tienen cremalleras.

En cuanto a las cuentas que se hacían de la producción de este ferrocarril eran cuentas alegres.

Se suspende la sesión y queda pendiente la discusión del proyecto.

CONTRATO DE PRENDA AGRARIA

A segunda hora se consideran las modificaciones introducidas por la Cámara de Diputados en el proyecto sobre Contrato de Prenda Agraria, y queda despachado el proyecto.

Se acuerda tramitarlo sin esperar la aprobación del acta.

Se levanta la sesión.

Mañana termina el periodo ordinario del Congreso

LAS SESIONES DE HOY.—SE SUSPENDEN DOS SESIONES ESPECIALES DEL SENADO

De acuerdo con la Constitución Política del Estado, mañana termina el período ordinario de sesión que el actual Congreso inició el 21 de Mayo del presente año.

El Senado tenía acordadas para hoy tres sesiones especiales, resolviéndose ayer suspender la matinal y la nocturna, quedando sólo la de 4 a 7 de la tarde.

La Cámara de Diputados celebrará hoy también sesión especial de 4 a 7, destinada a ocuparse del proyecto que otorga garantías a la industria siderúrgica.

CIGARRILLOS
CABECEADOS
ORO
M R
PAPEL MAIZ
CORRIENTES 20 cts
ESPECIALES 40 cts

Del Congreso

LABOR DE LAS COMISIONES PERMANENTES

La Comisión de Higiene de la Cámara de Diputados sesionó en la tarde de ayer con asistencia del Asesor Técnico del Ministerio respectivo, señor Long.

Se despachó favorablemente el proyecto que libera de derechos de internación y aduaneros el Neo-Salvarsan.

La Comisión de Vías y Obras de la Cámara de Diputados acordó informar desfavorablemente el proyecto que se relaciona con la construcción del ferrocarril de Loncoche a Villarrica.

Pasando luego a considerar la indicación para rebajar los pasajes de los ferrocarriles para los estudiantes, acordó pedir informe a la Empresa antes de emitir su informe.

La Subcomisión que estudia las reformas acordadas al arancel aduanero, continuó sus labores ayer, dejando muy avanzado el estudio.

La Comisión Mixta de Decretos-Leyes revisó el informe de la respectiva comisión sobre la Ley de la Vivienda, acordando varias modificaciones, entre ellas, la de no prohibir, como lo había acordado la Comisión, el corretaje y subarriendo de propiedades y suprimir la gratuidad de los juicios que ocasione la ley.

Los derechos de arrendamiento terminarán una vez que el arrendatario haga usos indebidos de la propiedad.

Se acordó que los recursos que incidan en las resoluciones del Tribunal de la Vivienda, se consideren con efecto devolutivo.

Se designó informante en el Senado, a don Absalón Valencia y para la Cámara de Diputados a don Luis Valencia.

PARTIDO DEMOCRATA

CLUB DEMOCRATA LA IGUALDAD.—Cita a todos los miembros de este Club, para que asistan el Domingo 19 de Setiembre, a las 9 y media A. M. a la romería que harán las sociedades obreras e instituciones culturales, a la tumba del Presidente Balmaceda.

Punto de reunión: Universidad de Chile.

CENTRO DEMOCRATA JONATAS GONZALEZ (Av. Matta 045).— De orden del presidente quedan citados todos los demócratas de este Centro y los de la 7.a comuna Maestranza a la romería que se hará el Domingo próximo, a las 9 y media A. M. a la tumba del ilustre Presidente Balmaceda.

Punto de concentración: Delicias frente a la Universidad.

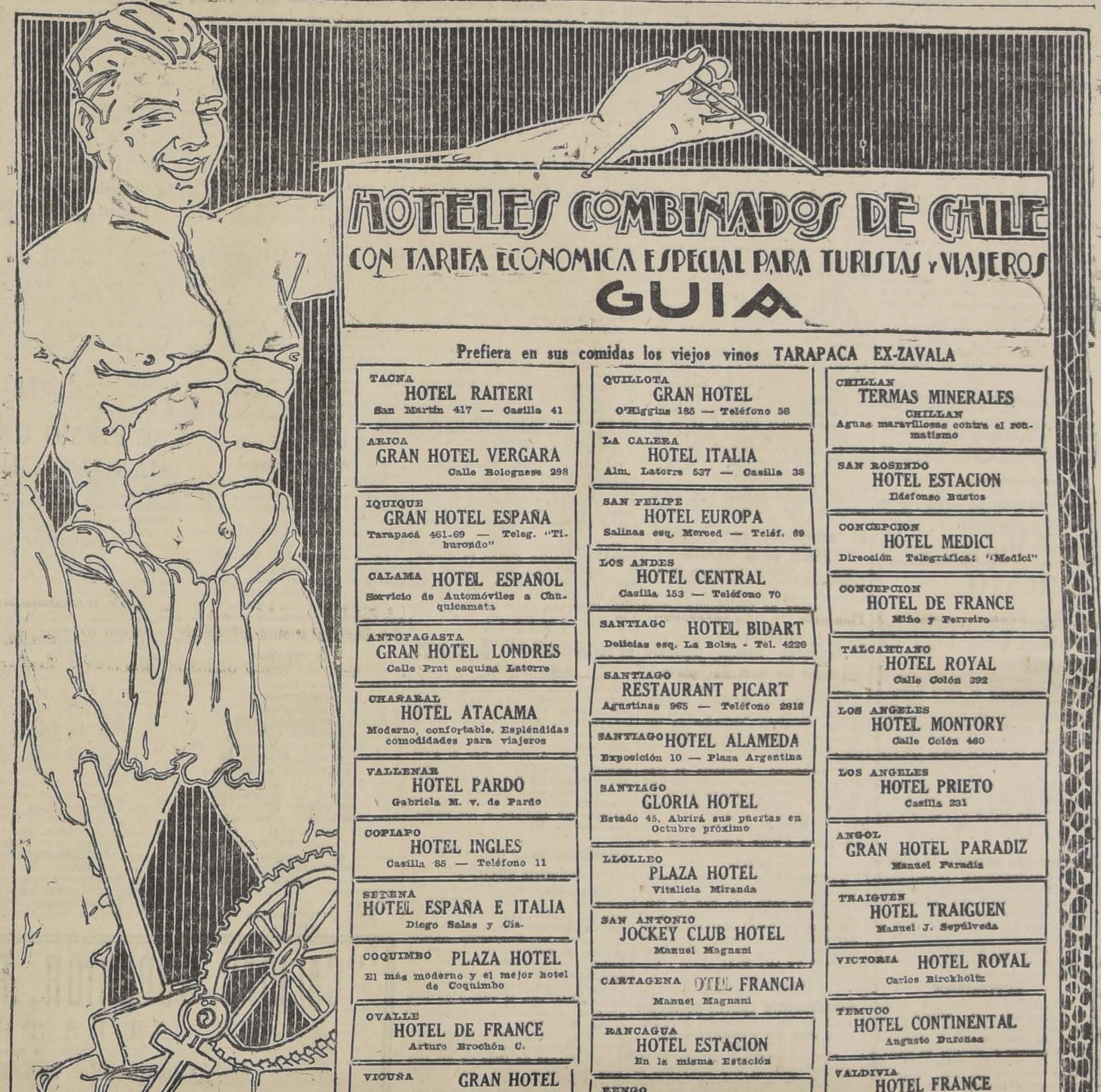

HOTELES COMBINADOS DE CHILE
CON TARIFA ECONOMICA ESPECIAL PARA TURISTAS y VIAJEROS
GUIA

Prefiera en sus comidas los viejos vinos TARAPACA EX-ZAVALA

TACNA HOTEL RAITERI San Martín 417 — Casilla 41
ARICA GRAN HOTEL VERGARA Calle Bolognese 298
IQUIQUE GRAN HOTEL ESPAÑA Tarapacá 461-69 — Teleg. "Tiburondo"
CALAMA HOTEL ESPAÑOL Servicio de Automóviles a Chuquicamata
ANTOFAGASTA GRAN HOTEL LONDRES Calle Prat esquina Latorre
CHAÑARAL HOTEL ATACAMA Moderno, confortable. Espléndidas comodidades para viajeros
VALLENAR HOTEL PARDO Gabriela M. v. de Pardo
COPIAPO HOTEL INGLES Casilla 85 — Teléfono 11
SERENA HOTEL ESPAÑA E ITALIA Diego Salas y Cía.
COQUIMBO PLAZA HOTEL El más moderno y el mejor hotel de Coquimbo
OVALLE HOTEL DE FRANCE Arturo Brochón C.
VICUÑA GRAN HOTEL Plaza de Armas — Casilla 78
VALPARAISO PALACE HOTEL COPPOLA Blanco 1177 — Casilla 450
VALPARAISO Restaurant EL CASTILLO Hermosa terraza sobre el mar. Cocina de primer orden
VALPARAISO Restaurant JOCKEY CLUB Pedro Montt 40 — Teléfono 4780
VIÑA DEL MAR HOTEL FRANCE Calle Alvarez 732 — Teléfono 245
EL SALTO HOTEL EL SALTO Rafael Contreras
VILLA ALEMANA EDEN PARK HOTEL Casilla 32 — Teléfono 22
SAN FRANCISCO DE LIMACHE HOTEL JOCKEY CLUB A un paso de la Estación
SAN FRANCISCO DE LIMACHE HOTEL BELLAVISTA Caupolicán 575 — Teléfono 23

QUILLOTA GRAN HOTEL O'Higgins 185 — Teléfono 58
LA CALERA HOTEL ITALIA Alm. Latorre 537 — Casilla 38
SAN FELIPE HOTEL EUROPA Salinas esq. Merced — Teléf. 69
LOS ANDES HOTEL CENTRAL Casilla 153 — Teléfono 70
SANTIAGO HOTEL BIDART Delicias esq. La Bolsa - Tel. 4226
SANTIAGO RESTAURANT PICART Agustinas 965 — Teléfono 2812
SANTIAGO HOTEL ALAMEDA Exposición 10 — Plaza Argentina
SANTIAGO GLORIA HOTEL Estado 45. Abrirá sus puertas en Octubre próximo
LLOLLEO PLAZA HOTEL Vitalicia Miranda
SAN ANTONIO JOCKEY CLUB HOTEL Manuel Magnani
CARTAGENA OTEL FRANCIA Manuel Magnani
RANCAGUA HOTEL ESTACION En la misma Estación
RENGO HOTEL COMERCIAL Casilla 12 — Teléfono 24
SAN FERNANDO GRAN HOTEL MARCANO M. Rodríguez 275 — Teléfono 49
CURICO HOTEL CURICO, ESTACION Oscar Peralta
TALCA HOTEL TALCA Establecimiento moderno — Casilla 48
TALCA MUNDIAL HOTEL Comercio 1060 Casilla 63 — Teléfono 90
CONSTITUCION SPLENDID HOTEL Portales esquina de O'Higgins. Casilla 81
LINARES HOTEL COMERCIO Casilla 109
PANIMAVIDA (Linares) TERMAS DE PANIMAVIDA Aguas Cloruro Sódicas Sulfatadas
CHILLAN HOTEL ESTACION En la misma estación

CHILLAN TERMAS MINERALES CHILLAN Aguas maravillosas contra el reumatismo
SAN ROSENDO HOTEL ESTACION Ildefonso Bustos
CONCEPCION HOTEL MEDICI Dirección Telegráfica: "Medici"
CONCEPCION HOTEL DE FRANCE Miño y Ferreiro
TALCAHUANO HOTEL ROYAL Calle Colón 392
LOS ANGELES HOTEL MONTORY Calle Colón 460
LOS ANGELES HOTEL PRIETO Casilla 231
ANGOL GRAN HOTEL PARADIZ Manuel Paradiz
TRAIGUEN HOTEL TRAIGUEN Manuel J. Sepúlveda
VICTORIA HOTEL ROYAL Carlos Birckholtz
TEMUCO HOTEL CONTINENTAL Augusto Dufonea
VALDIVIA HOTEL FRANCE Carlos Lanihe
LA UNION HOTEL UNION Clemente Schild
OSORNO HOTEL RECORDON Casilla 339 — Teléfono 122
PUERTO MONTT HOTEL HEIN Frente a la Plaza de Armas
PUERTO MONTT HOTEL MIRAMAR A. 2.o Fernández Niño
ANCUD GRAN HOTEL ROYAL Cas. N.o 14 — Victoria de Achiard
PUERTO VARAS HOTEL LLANQUIHUE Enrique Braemer
PUNTA ARENAS ROYAL HOTEL El mejor Hotel del Territorio de Magallanes
LIMACHE BALNEARIO OLMUE Direc. Telef. "Balneario", Limache

S. A. C. BRAUN & BLANCHARD
ITINERARIO FIJO DE VAPORES
Salidas cada 21 días Arica a Punta Arenas, vía Canales de Chiloé y Magallanes.
Salidas semanales Arica a Coronel.

Tome vino RHIN UNDURRAGA, el mejor vino de Chile

EMPRESA DE PUBLICIDAD
Atenas
VALPARAISO - CAS. 3550

Apareció la GUIA ATENAS -:- Edición 1926
INDICE COMERCIAL, INDUSTRIAL Y DE TURISMO
EN VENTA EN TODOS LOS HOTELES DE ESTA MISMA COMBINACION. PRECIO: $ 5.00
AGENTE AUTORIZADO PARA LA ZONA SUR: ENRIQUE HEIL

INGENIERO
Que habla inglés y castellano, titulado en Inglaterra en mecánica, maquinarias a vapor, combustión e hidráulica. Ofrécese para dirigir industria.
J. L. R., Casilla 610

INFORMACIONES CABLEGRAFICAS DEL EXTERIOR

DE NUESTROS CORRESPONSALES ESPECIALES, VIA EASTERN Y ALL AMERICA CABLES INC. DE "THE UNITED PRESS". — LOS O RIGINALES DE TODOS LOS CABLEGRAMAS QUE SE INSERTAN EN ESTA SECCION, ESTAN A DISPOSICION DEL PUBLICO EN ESTA IMPRENTA

EL INCIDENTE FRANCO-ITALIANO

POINCARE CONFERENCIA CON EL EMBAJADOR ITALIANO NUEVAMENTE. — VENTA DE DIARIOS ANTI-FASCISTAS EN LA FRONTERA

MODANE, 16.—Los funcionarios italianos de aduana obligaron a un negociante francés de diarios en la estación de la frontera, a retirar de su escaparate una publicación anti-fascista. La policía francesa ordenó que el diario fuera puesto de nuevo en su lugar. —(U. P.)

PARIS, 16.— El Premier, M. Poincaré, conferenció hoy con el Embajador de Francia en Italia, M. René Besnard, respecto de la situación delicada planteada a raíz del atentado de que fué víctima el señor Mussolini, por los ataques de la prensa italiana contra Francia, a raíz de la conferencia del Premier con el Embajador italiano.

El Embajador M. Besnard partirá hoy a Roma, llevando la respuesta de M. Poincaré.—(U. P.)

GRAN BRETAÑA

Ha renunciado el Director del "Daily Mail"

LONDRES, 16. — Se cree que Mr. Thomas Marlwoe, que desempeña la dirección del "Daily Mail" desde el año 1899, renunció ayer, si bien conservará su título de presidente de la "Associated Newspaper Limited".

En algunas esferas se establece una relación entre esa renuncia y el hecho de que Lord Rothermere, en un artículo publicado en el "Sunday Pictorial", manifestó no estar de acuerdo con la política adoptada por el "Daily Mail" respecto de las deudas de los aliados a Estados Unidos.— (U. P.)

Baldwin cita a los mineros

LONDRES, 16. — El Premier Mr. Baldwin, después de la sesión del Gabinete, llamó a los mineros a fin de efectuar mañana una conferencia con ellos.

En la reunión del Gabinete se trató del asunto del carbón. — (U. P.).

La British Controlled Oilfields Limited

HA TENIDO 30 MILLONES DE DOLARES DE PERDIDA

LONDRES, 16. — La "Bristish Controlled Oilfields Limited", que tiene intereses en Venezuela, Guatemala, Panamá, Honduras, El Salvador, Colombia y Perú ha hecho una declaración a sus accionistas en la que declara que se han perdido treinta millones de dólares del total de cuarenta y cinco a que esciende su capital.

Agrega que es necesaria una enérgica reducción del capital, para que la compañía quede sobre una base adecuada.

Cinco directores han anunciado que no presentarán su candidatura para ser reelegidos.—(U. P.)

DEMPSEY Y TUNNEY PROSIGUEN SU ENTRENAMIENTO

El campeón ha sufrido varias hemorragias nasales durante su preparación.— Tunney evita bajar de peso, disminuyendo sus ejercicios.

Dempsey no se entrenará de noche

ATLANTIC CITY, 16. — Dempsey se entrenó ayer privadamente: trabajó dos rounds con Tommy Loughran y, después, boxeó con Marty Burke.

Ejercicios gimnásticos y al aire libre completaron el programa del día.

Dempsey decidió no entrenarse de noche, como se proyectaba para que acostumbrara su vista a las poderosas luces que serán empleadas para iluminar el estadio en que se llevará a cabo su match, por estimar innecesaria esa precaución.—(U. P.)

Estado de la nariz de Dempsey

ATLANTIC CITY, 16.—Por primera vez desde su pelea con Bill Brennan, Jack Dempsey sangró al recibir en la nariz un golpe de su sparring partner Tommy Loughran, que le produjo una hemorragia nasal.

Se recuerda, al respecto, las versiones que circularon hace algunos meses, cuando se declaró que la parafina con que la nariz de Dempsey había sido compuesta no podía resistir los golpes. Los ayudantes del campeón hacen notar que, sin embargo, a menudo le habían golpeado la nariz durante el entrenamiento, sin que ello trajera consecuencias; pero hoy, Loughran le presentó una dura lucha a pesar de que Dempsey repetidas veces lo arrojó hacia los cordeles con terribles golpes al cuerpo.

Más tarde, otro de los entrenadores de Dempsey volvió a provocarle una ligera hemorragia durante dos rounds que trabajaron al aire libre.—(U. P.)

Tunney está pesando 187 libras

STROUDSBERG, 16.—Después de su trabajo al aire libre de ayer, Tunney descubrió que pesaba 187 libras, por lo que decidió descansar, a fin de no reducir más su peso.

Sin embargo, se espera que hoy y mañana reanudará su trabajo en el ring.—(U. P.)

El programa

FILADELFIA, 16.—Ha quedado terminado el programa del campeonato mundial de box.

Se ha resuelto que el match entre Dempsey y Tunney se inicie a las 8.45 P. M., hora legal del Este, después de dos preliminares a seis rounds cada uno. —(U. P.)

EL PRE Y TUBERCULOSO

Cura y cobra fuerzas asombrosas con franca mejoría a la primera inyección, con **SUERO Y VACUNA ANTI-ALFA**, último magno invento del sabio doctor Ferrán, quien descubrió que la Tuberculosis nace de microbios Alfas. Con inyección de Vacuna, días alternos; a la tercera, desaparece infaliblemente, la Convulsiva, asmas, bronquitis y toses rebeldes. Milagroso para enfermedades reacias, que suelen originarlas bacilos Alfas, (tisis incipiente).

Petrizzio, Cañón, Bendjerodt y U. Americana 55.—(Base: Cultivos Alfas, etc.) 18—S.

VALVE-IN-HEAD
Buick
MOTOR CARS

AL COMPRAR UN AUTOMOVIL, NO OLVIDE QUE LA PARTE PRINCIPAL ES EL CHASSIS, Y ES POR ESTE MOTIVO QUE UN DUEÑO DE BUICK ESTA SIEMPRE SATISFECHO

A LA PERFECCION DEL CHASSIS BUICK SE UNE LA COMODIDAD DE SUS CARROCERIAS, QUE CON SUS CORTINAS HERMETICAS HACE QUE SEA TAN APROPIADO PARA LOS TIEMPOS DE LLUVIA COMO PARA EL TURISMO DE VERANO

TODO ESTO A UN PRECIO MODERADO

Importadores:

Morrison & Co.

El Ejército nacionalista chino se reorganiza para entrar en acción

Se produjo el primer choque entre los cantoneses y las tropas de Sun-Chuan-Fang.— En un encuentro cerca de Nankow, las fuerzas aliadas, bajo la dirección de Chan-Tso-Lin y Wu-Pei-Fu, tuvieron 17,000 bajas.

Se emplean los más modernos y eficientes elementos bélicos.—La unión de los ejércitos nacionalistas con las fuerzas de Cantón, significaría un avance hacia el mar, sobre un frente de 1,500 millas.

PEKIN, 16.— Se ha producido el primer encuentro entre las tropas de Sun-Chuan-fan y las de Cantón, en Wu-Sueh, localidad situada cerca de Kiu-Kiang, en la orilla izquierda del Yang-Tse. —

PEKIN, 16. — En el reciente combate librado en el frente de Nankow las fuerzas aliadas, a las órdenes de Chang-Tso-Lin y de Wu-Pei-Fu sufrieron diecisiete mil bajas.

El corresponsal de la "United Press" visitó el frente de batalla, trastornado por las granadas y se encontró con un cuadro que hacía recordar los del frente occidental, durante la guerra mundial, pues ambos bandos emplearon tanques y granadas explosivas, quedando varias aldeas completamente destruídas.

Las fuerzas nacionalistas, comandadas por el mariscal Feng-Yu-Hsiang fueron arrojadas de trincheras protegidas por alambrados de puas y electrizados, trincheras que parecían inexpugnables.

El ex-cuerpo de guardia de Chang-Tso-Lin, fuerte de cuatro mil hombres, que participó en el ataque, tuvo dos mil bajas. — (U. P.)

WASHINGTON, 16. — El Cónsul General de los Estados Unidos Ywang-Tung.

Las fuerzas de Cantón, después en Hankow ha informado que el cañonero norteamericano "Pigeon" fué cañoneado por una batería china en Ching-ling-ki, cerca de Hankow.

El cañonero devolvió el fuego.

Se informa que no hubo bajas.—(U. P.)

PEKIN, 16. — Los trece miembros de la Comisión de Extraterritorialidad, incluso el representante de los Estados Undios, firmaron un informe que trasmitirán a sus respectivos gobiernos, pero que no será dado a la publicidad en esta ciudad.

El delegado chino ha estado de acuerdo con sus colegas.

Se cree que el informe no es pomposo y que no recomienda la adopción de medidas inmediatas, sino la abolición gradual de la extraterritorialidad.—(U. P.)

PEKIN, 16. — La unión de las fuerzas de Cantón con las del general Feng-Yu-Hsiang abre camino a un inmenso avance nacionalista hacia el mar, sobre un frente de 1,500 millas, que abarcaría todo el país desde Su-Yan a de eliminar a Wu-Pei-Fu, tendrían como objetivo a Shanghai mientras que las tropas del Kuo-Min Chun tratarían de hacer retroceder el ejército de Chang-Tso-Lin hacia Mukden.

Se espera que Sun-Chuan-Fang y Chiang-Kai-Shek, que cuentan cada uno con unos 60,000 soldados, tengan un encuentro en Kiang-Si.

Todo indica que se trata de la mayor y más decisiva campaña de toda la época en que está implantando el régimen republicano en China.—(U. P.)

Chamberlain prepara un viaje al Mediterráneo

LONDRES, 16.— El corresponsal de la United Press sabe que, en breve, sir Austen Chamberlain, hará un viaje al Mediterraáneo y que se entrevistará con el señor Mussolini durante su estadía en aguas italianas.—(U. P.)

Se hunde un vapor de carga italiano

LONDRES, 16.— Según lo anuncia un mensaje inalámbrico enviado por el vapor "Homeric", el vapor de carga italiano "Allenia" se hundió a la vista de varios centenares de turistas que regresaban de una jira a los Estados Unidos, a bordo del primer buque nombrado.

El "Homeric" al recibir el mensaje "SOS" del "Allenia", se apartó de su ruta para ir a prestarle ayuda y pudo ver al buque de carga hundirse, a cinco millas de distancia. Al acercarse más, encontró restos de la embarcación pero ni indicios de la tripulación que, según se cree, fué salvada por los numerosos pequeños veleros y buques de pesca que abundan en esos parajes.

Después del mensaje "SOS", el "Homeric" fué informado, igualmente por vía inalámbrica, que el buque en peligro se encontraba en la siguiente posición: latitud 50 grados 4'; longitud 11 grados 3'.

El radiotelegrama enviado al "Homeric" decía que dos buques pescadores franceses estaban cerca del vapor en peligro cuya tripulación sería salvada.—(U. P.)

SE SOLTO UNO DE LOS 20,000 REMACHES DEL AEROPLANO DE FONK

Por esta causa se ve obligado a postergar la partida.— Las características del avión.— Está provisto de 3 motores radiales de 425 H. P.— La prueba tiene un premio de 25,000 dólares.—René Fonk espera ganarlos en 36 horas de vuelo.

ROOSEVELT FIELD, 16. — El aviador Fonck, a su llegada, descubrió que se había producido una gotera en el estanque de gasolina, perdiéndose el líquido a razón de diez galones por hora.

En vista de ese contratiempo, y a pesar de sentirse muy molesto, decidió que era necesario postergar la partida. — (U. P.)

ROOSEVELT FIELD, 16. — Al examinarse el avión "Sikorksy" en que Fonck intentará su vuelo trasatlántico, se descubrió un escape de gasolina que se debió, según pudo verse, a que con el enorme peso de la gasolina, 13,000 libras, una costura del estanque se debilitó.

Fonck miró un instante la gasolina que se perdía, pero levantó los hombros en señal de indiferencia y entró a la cabina del avión.

Se calcula que se han empleado 20,000 remaches en la construcción del "S. 35" pero en vista de que uno de ellos se ha debilitado se ha resuelto postesgar el viaje.—(U. P.)

ROOSEVELT FIELD, 16.— El aviador Fonck anunció que en vista del tiempo desfavorable, cree que la partida tendrá que postergarse hasta la madrugada del Lunes próximo.

Los últimos arreglos del avión serán hechos mañana Viernes.—

El aeroplano que empleará Fonck en la travesía

NUEVA YORK, 16.—Con su gigantesco aeroplano Sikorsky, provisto de tres motores, en su último período de perfeccionamiento, el as de la aviación del ejército francés, capitán René Fonck, hace hoy sus últimos preparativos para abandonar mañana la tierra y lanzarse a los aires, en su tentativa de llevar a cabo un vuelo sin escala, desde esta ciudad hasta París.

Habiendo alcanzado las condiciones atmosféricas el punto deseado, el capitán Fonck espera llegar a la capital francesa 35 horas después de su salida del Roosevelt Field, situado en Long Island.

Este vuelo, el primero que se intenta entre las dos ciudades mencionadas, tiene entre sus objetivos, el de ganar el premio de 25,000 dólares, ofrecido por Mr. Raymond Ortega, hotelero de Nueva York de origen francés, hace algunos años, al primer aviador que termine con éxito esa jornada aérea.

Tiene una amplitud de alas de 101 pies y está equipado con tres motores radiales de 425 HP. cada uno, que fueron diseñados por la combinación "Rhone Jupiter". El ensamble de las diferentes partes del aeroplano fué supervigilado por Igor Sikorsky, en persona, y su personal de expertos.

Un pequeño tren de aterrizaje auxiliar ayudará al tren principal para la partida pero será arrojado tan pronto como el piloto esté seguro de no verse obligado a tocar tierra con su cargamento completo.

Una vez salido de Roosevelt Field, el capitán Fonck se dirigirá hacia el Este, sobre Long Island, en demanda de Boston; de allí, siguiendo la costa del Atlántico, hasta un punto situado frente a Portsmouth, en New Hampshire y de allí, sobre el Cabo Elizabeth, en Maine, en dirección al cabo Race, en la isla de Terranova.

Desde ese punto, el gigantesco pájaro mecánico enderezará hacia las aguas del Atlántico.

Se espera que volverá a ver tierra en el extremo Sur de Irlanda, cerca de Valencia. Una vez allí, seguirá su camino, pasando sobre Cherburgo, hasta el aeródromo de Le Bourget y París, término de su largo viaje semicircular.

Además del premio en dinero que le espera, si llega con éxito al fin de su vuelo, el capitán Fonck confía contribuir mucho al adelanto de la ciencia y del comercio.

Hablando de su vuelo, cuando recién iniciaba sus preparativos, el capitán Fonck declaró:

"No hay duda de que este vuelo contribuirá a que las generaciones más jóvenes de Francia, América y del mundo entero, tengan más interés en la aviación. Si tiene éxito, el vuelo será de gran valor para los países interesados en la aviación."—(U. P.)

RUSIA

El Gobierno habría decidido fundar un trust de potasa

BERLIN, 16. — Se informa que el Gobierno ruso ha decidido fundar un trust de potasa, con un capital de cinco millones de rublos, con el propósito de explotar los yacimientos nacionales de potasa.

El Gobierno aportaría el cintal y el resto sería facilitado por cuenta y uno por ciento del capiintereses petroleros y de indus-

RUMANIA

La reina María asumirá la regencia

LONDRES, 16. — El corresponsal del "Daily Express" en Bucarest tiene entendido que la Reina María de Rumania actuará en breve como Reina Regente en lugar del Príncipe Nicolás, que asumió la regencia cuando Carol renunció. — (U. P.).

PORTUGAL

Acercamiento chileno-portugués

UNA ENTREVISTA AL ENCARGADO DE NEGOCIOS DE CHILE

LISBOA, 16. — El diario "O Seculo" publica una entrevista al Encargado de Negocios de Chile, señor Baeza, quien preconiza un acercamiento comercial entre ambos países, basado en la exportación del salitre chileno.

Respecto de la corriente de simpatía intelectual que existe entre ambos países, el señor Baeza anuncia que publicará, en la prensa de Santiago, una serie de estudios sobre la vida intelectual portuguesa, para corresponder en esa forma los esfuerzos de la prensa portuguesa para dar a conocer la cultura chilena.

Agrega que Chile vive desarrollando una política de concordia en Sur América y que procura arreglar en forma amistosa sus divergencias con el Perú, si bien manteniendo su derecho sobre Tacna y Arica. — (U. P.).

EGIPTO

Se inicia un raid aéreo de 4,500 millas

EL CAIRO, 16. — Se ha iniciado un raid aéreo, con un aparato Vickers, perteneciente a las fuerzas reales de aviación, con el propósito de llegar desde esta ciudad a Aden.

El aparato es de los destinados a conducir tropas y tiene capacidad para veinticinco pasajeros.

El raid iniciado será de ida y vuelta y comprenderá una distancia total de 4,500 millas.

El ensayo se hará siguiendo las rutas usadas regularmente, en la actualidad, por la aviación.

El vuelo de ida se realizará vía Aswan-at-Barat, Port Sudan, Massowa, el Mar Rojo y Aden y el de regreso vía Kartum, Wadihalfa.

Dirige el raid el comodoro C. R. Samson. — (U. P.).

COLOMBIA

Rebaja temporal de derechos aduaneros

BOGOTA, 16.—El Ejecutivo ha reglamentado la ley llamada de emergencia rebajando, por espacio de 90 días, los derechos de los principales artículos alimenticios que se importen, eximiéndolos de los impuestos de tonelaje fluvial. —(U. P.)

ITALIA

El restablecimiento de la pena de muerte

ROMA, 16.—Se cree que el proyecto de ley destinado a restablecer la pena de muerte para ciertos crímenes políticos y comunes, estipulará que los acusados sean juzgados por una corte especial, sin jurados, formada por el Presidente de la Corte de Apelaciones y cuatro jueces, cumpliéndose la sentencia, cuando se dictare pena de muerte, por un piquete militar que fusilará a los condenados.—(U. P.)

Empréstito para desarrollar la industria eléctrica

ROMA, 16.—El Gobierno ha aprobado el convenio mediante el cual los bancos, tanto privados como controlados por el Gobierno, facilitarán un empréstito adicional de 95 millones de liras a la empresa particular que ha emprendido la explotación de las vías acuáticas de la región de Sila, en la Calabria, con el objeto de desarrollar la industria eléctrica en el Sur de Italia.

Una firma siciliana había recibido anteriormente un empréstito de 5 millones de liras de los mismos bancos y para los mismos fines.—(U. P.)

FRANCIA

La situación de Desmons

PARIS, 16. — Un representante autorizado del Ministerio de Relaciones Exteriores ha manifestado que, a pesar de la sentencia dictada en su contra M. Desmons no volverá a su cárcel, en primer lugar porque ha apelado de la sentencia y, luego después, porque la Corte de La Haya en virá su sentencia antes de que sea fallada la apelación.

Los oficiales están seguros de que el fallo de La Haya será favorable a Desmons de suerte que el Gobierno francés no se preocupa de la sentencia que pueda recaer en la apelación.—(U. P.)

MEXICO

Los indios yaquis habrían aniquilado un batallón de infantería

NOGALES, (Arizona), 16.—Informaciones procedentes de Bicum, Estado de Sonora, anuncian que un batallón de infantería mexicana fué virtualmente aniquilado por los indios yaqui que le tendieron una emboscada.

Están llegando refuerzos de tropas federales.

Cinco mil soldados van en camino a Sonora desde Chihuahua.

El Ferrocarril Southern Pacific no transporta pasajeros ni carga más abajo de Empalme.—(U. P.)

Un americano muerto por bandidos

MEXICO, 16. - Oficialmente se ha anunciado que Jacobo Rosenthal, de Nueva York, que fué capturado el Domingo pasado, fué muerto por los bandidos. Las tropas trataron de salvarlo, pero mientras se entregaba a los bandidos el precio del rescate, éstos apuñalearon a Rosenthal, escapando en seguida.

Dos de los bandidos fueron muertos por las tropas y se busca en la actualidad a los otros miembros de la banda.—(U. P.)

MARRUECOS

Avance español

MADRID, 16. — Han sido comunicados, desde Melilla, detalles de la operación que se lleva a cabo en Ketama.

Se trata de envolver al soco de Telata.

La columna del Comandante Pozas lo ha logrado, pues ha encontrado solamente escasa resistencia a su movimiento envolvente.

En esta operación cooperan aviones franceses y españoles.—(U. P.)

Difíciles operaciones del ejército español

TETUAN, 16.— La columna de Ostaris, ha continuado el avance en un terreno deficilísimo. La columna del comandante Pozas, reforzadas por tropas regulares del Tercio extranjero, avanza desde el zoco de Telata y Ketama y sorprendió a los enemigos que huyeron abandonando muertos y prisioneros.

Las tropas del comandante Capaz y de Ostaris forman una tenaza que cogerá a todos los grupos que han huído.

La aviación ha tomado parte intensa en las operaciones.

El comandante López Bravo sorprendió a los rebeldes del harca de Beniurriagel cambiándose un vivo tiroteo.

Los rebeldes huyeron con grandes bajas.—(U. P.)

PERU

Un derrumbe sin precedentes

LIMA, 16. — Comunican de Chimbote que se produjo un tremendo derrumbe en el ferrocarril de Chimbote a Ivecuaya, cerca de Chilpayán, quedando sepultados el contratista señor Mori y siete trabajadores.

Este siniestro es sin precedentes en la historia de la provincia y la catástrofe, tal fué su magnitud, causó la interrupción completa de la corriente del río Santa, durante cincuneta minutos. — (U. P.).

LIMA, 16. — **El Ministro Plenipotenciario y Enviado Extraordinario de México**, señor Flavio Bórquez, ha hecho hoy su primera visita protocolar a la Cancillería. — (U. P.).

BOLIVIA

La colonia peruana declara traidor a Federico More

LA PAZ, 16.— En una Asamblea que celebró anoche, la colonia peruana, aprobó por unanimidad la moción presentada por Jorge Valdés: "La colonia peruana reunida en gran asamblea, teniendo en consideración la actuación de Federico More, acuerda declararlo traidor a la patria y expulsarlo de hecho de la colectividad peruana residente en La Paz".

Además, se aprobó por unanimidad el acta de protesta por los injustos ataques, dirigidos contra el gobierno peruano del Presidente Leguía.—(U. P.)

UNA GRAN VICTO DE FRANCIA

¿QUE POLITICA SEGUI TE PAIS CON RESPEC ALEMANIA Y ESTADOS DOS?

(De E. A. Mathis, espec "La Nación")

WASHINGTON, 16. — L ción que se refiere al Co la Liga de las Naciones derada como una grande para Francia pues se cree te país tendría para siem gurado la ayuda de Polo mania, Bélgica y Checoes especialmente en todo lo nado con Alemania.

En los círculos diplom pretende que las ventajas mania obtuvo gracias a so en la Liga pueden con dar prácticamente anulad

Se teme que el pueblo se resienta a causa de l diplomático amigo de llama "haber sufrido tra denuncie este resultado, que terminaría la atmós cordialidad e inteligencia deó la entrada de Aleman Liga.

Contrariamente, los o res hacen notar que Fra causado un desengaño en favor de Alemania y siguiente podría posible tuar en forma similar ha potencias, en vista de madoras razones econó vorecen un entendimient vecinos orientales.

Los observadores de los Unidos en París declaran notado un notable senti amistad para con los ale contraste con los sentim ti-americanos.—E. A. Math

ALEMANI

Participación de Hinden las maniobras milit

BERLIN, 16.— Ver das de aficionados a las bras, procedentes de toda nia, llegan a Baden con sito de ver nuevamente cal von Hindenburg en zumbido de las activid ejército alemán.

Durante toda la batall de ayer el ejército azul, do por una verdadera tica, rechazó a las fuerz las que, sin embargo, cruzar el movimiento de de los azules, evitando a rrota decisiva.

Treinta y ocho guardia nor han acampado en e de maniobras, esperando riscal Hindenburg, mañana.—(U. P.)

SE FIRMO UN TRATADO ITAL MANO DE AMISTAD Y COOPERA

ROMA, 16. — El Premier Mussolini y el Premier rumano, señor Averescu, firmaron un Tratado de Amistad y Colaboración italo-rumano, en el Palacio Chigi.

A esta conferencia asistieron el Sub - Secretario señor Grandi, el Ministro rumano ante el Quirinal y altos funcionarios del Ministerio de Relaciones Exteriores de Italia.

Después, el señor Mussolini ofreció un almuerzo al General Averescu. — (U, P.)

ROMA, 16.— En el almuerzo ofrecido en honor de Averescu después de la firma del Tratado italo-rumano, Mussolini hizo un discurso en el cual dijo: "El pueblo rumano, concordando perfectamente con los anhelos de la nación italiana, ha establecido lazos de unión más estrechos y cordiales que se han cristalizado en la firma de este Tratado entre las dos naciones. De este modo se ha sabido interpretar en forma concreta un sentimiento mutuo." Si la columna trajana, que es el centro de Roma, es un testimonio de los vestigios indestructibles de Roma en el Oriente, la loba legendaria es también un testigo del amor filial con que las gloriosas ramas latinas miran siempre hacia la madre de la cual se derivan."

"Tengo confianza además nuestra colaboración será tanto para la paz europ relaciones con los pueblo lado nuestra vida intern desenvelve."—(U. P.)

ROMA, 16.—Dando brindis de Mussolini zo ofrecido hoy, Aver "Me complace mu que el anhelo larg gado por las nacio de forjar un anillo ra dentro de los fuerzos de pacífico haya materializado

"El Tratado que crito será una voz que tantemente a los ruma llanos que deberán mo un solo pueblo. sus intereses políticos les coincidan en la mism ción, una vez que se dad nacional respecti quezas de nuestros pletan; nada impide económica de nuestro vos países a participar tauración de Europa. mas derivados de la gan a la disciplina y cial, es por eso que el tero mira el ejemplo Italia, cuyo impulso rigido por el Duce, vimiento de progreso puede atajar."—(U. P.)

"CALIDAD SUPERIOR, PRECIO INFIMO"
ES NUESTRO LEMA
Compruebe su efectividad
LA POUPEE - Ahumada 14
CORSES, FAJAS Y SOSTEN SENOS

"4" RUGBY "4"

POTENCIA
MOTOR CONTINENTAL (SELLO ROJO) 30 H. P. a 22,000 R. P. M.
CONFORT
BUENA SUSPENSION — AMPLIO INTERIOR

ECONOMIA
BAJO COSTO INICIAL — REDU GASTO DE COMBUSTIBLE
BELLEZA
Carrocería por Hayes-Hunt de elegantes y armoniosos colore

$ 11,000. M|C.
Completo

IMPORTADORES:
GIBBS & Cía.
CATEDRAL 1037
Santiago
Av. Pedro Mont
VALPARAISO

INFORMACIONES CABLEGRAFICAS DEL EXTERIOR

DE NUESTROS CORRESPONSALES ESPECIALES, VIA EASTERN Y ALL AMERICA CABLES INC. DE "THE UNITED PRESS". — LOS ORIGINALES DE TODOS LOS CABLEGRAMAS QUE SE INSERTAN EN ESTA SECCION, ESTAN A DISPOSICION DEL PUBLICO EN ESTA IMPRENTA

Chile fué elegido por 43 votos sobre un total de 48 para ocupar un puesto no permanente en el Consejo de la Liga por el plazo máximo

GINEBRA, 16. — Apenas ha terminado la elección de los miembros no permanentes del Consejo, y ya se ha iniciado la campaña para la elección del año próximo, en que expirarán los mandatos de Bélgica, El Salvador y Checoeslovaquia, designados por un año.

Como consecuencia de los votos obtenidos por Irlanda y el Canadá, se considera seguro que los dominios, el año próximo, se pondrán de acuerdo sobre un candidato común, que probablemente será el Canadá, cuya elección estaría así asegurada.

Por su parte, Cuba espera ser la sucesora de El Salvador y Finlandia o Polonia reemplazará a Checoeslovaquia.

Se hace notar que en la elección de hoy, España y Brasil no recibieron ni siquiera un voto de cortesía. — (U. P.).

La prensa alemana comenta el resultado de la elección de ayer

BERLIN, 16. — Los círculos oficiales se manifiestan satisfechos con la elección del Consejo de la Liga de las Naciones, diciéndose a este respecto que el resultado no ha sorprendido a nadie en estas esferas.

El "Worwaerts" dice que Alemania votó por Polonia en forma que tal vez habrá parecido un gesto, pero que constituye el suceso de más significado político desde que se inició la cooperación amistosa con nuestro vecino del Este.

El órgano nacionalista "Kreuszeitung" dice que Alemania ha sido eclipsada, ya que nada menos que ocho asientos han sido ocupados por nuestros enemigos. —

Guani reitera la lealtad del Uruguay a la Liga

GINEBRA, 16. — El delegado uruguayo, en su nota protesta a la Asamblea, declara que, mediante el sistema latino-americano de reuniones particulares para ponerse de acuerdo, es posible, para determinados grupos de estados, controlar las elecciones e imponer su voluntad a la Asamblea.

Insiste en que, encontrándose fuera de la Liga la República Argentina, Brasil, Bolivia, Perú, Ecuador, Costa Rica y México, el Uruguay no puede admitir que los diez u once restantes países latinoamericanos puedan pretender que representan los deseos de la América Latina, en cuanto se refiere a su representación en el Consejo.

Agrega que sin embargo, el Uruguay se mantendrá leal a la Liga.—(U. P.)

FUMESE CIGARRILLOS
ABDULLA
$2.40 $3.00 $3.40
NOBLEZA OBLIGA

Polonia y Rumania fueron elegidos para el mismo tiempo.— De acuerdo con la nueva reglamentación, los elegidos participaron inmediatamente en una reunión del Consejo.

LOS DELEGADOS RECIEN ELEGIDOS SE DIRIGEN A LATINO-AMERICA POR INTERMEDIO DE "LA NACION"

(Correspondencia cablegráfica de Ramos de Franch, especial para "La Nación")

GINEBRA, 16.— La gran jornada electoral, llena de emociones, pero sin causar ninguna sorpresa, ha terminado con una sesión del Consejo, en la que estaban presentes los nueve miembros elegidos esta mañana, de acuerdo con el nuevo reglamento que impone la inmediata entrada de los miembros no permanentes en vez de posesionarse de sus cargos el primer año después de su elección, como se hacía antes.

Alemania y Polonia se han sentado por primera vez en un organismo ejecutivo de ésta. Polonia, habiendo obtenido en las elecciones un brillante triunfo, con 44 votos de 48 votantes, ha reasegurado su privilegio de reelegibilidad al expirar su primer mandato de 3 años.

Bajo el punto de vista europeo, queda satisfactoriamente resuelta la crisis del Consejo con la participación de dos estados, casi podríamos decir, rivales.

En cuanto a Latino-América, los designados por este grupo, frente al cual se ha colocado Uruguay de una manera tan violenta, también vió triunfar sus candidaturas por una enorme mayoría.

Colombia, 46; Chile, 43; Salvador 42.

En este primer escrutinio, Uruguay obtuvo nueves votos de desagravio. En el escrutinio siguiente que fué necesario porque sólo 8 de los nueve elegibles habían obtenido mayoría absoluta, Uruguay no obtuvo ningún voto, resultando reelegida Checoeslovaquia por 27 votos.

Benes recibió una gran ovación, siendo después felicitado por las delegaciones.

En los escrutinios subsiguientes sobre la duración de los mandatos, Chile obtuvo 41 votos para un mandato de 3 años, junto con Polonia y Rumania. Colombia 47 para un mandato por 2 años con Holanda y China. Automáticamente quedó el Salvador con un año, junto con Bélgica y Checoeslovaquia.

Los resultados desmuestran que a excepción de Suecia que renunció en favor de Holanda, Uruguay es el único de los antiguos miembros no permanentes del Consejo que no ha sido reelegido.

Respecto de España y Brasil, su ausencia hizo imposible su reelección que habría sido absolutamente segura si no hubieran presentado su demanda de retiro de la Liga.

La carta de la delegación uruguaya que trasmitimos integra aparte, no pudo ser leída antes del escrutinio, "a pesar del pedido insistente de la delegación uruguaya", según lo declaró el presidente.

Los términos de esta carta se estimaron que serían perjudiciales para el sufragio. No habiendo sido oficial el retiro de la candidatura del Uruguay, sino posterior al primer escrutinio, el registro de nueve votos en favor de ese país se debió sin duda a representantes que tenían instrucciones explícitas en tal sentido.

La Asamblea ha demostrado pues de una manera contundente que la indicación de los grupos regionales continentales, tienen su valor, siendo peligrosísimo para un miembro cualquiera ponerse al frente del grupo a que pertenece.

Es una lección que podrá servir de ejemplo para el porvenir. —(Ramón de Franch).

GINEBRA, 16.—El mensaje que los nuevos miembros del Consejo dirigen a Latino-América por intermedio de "La Nación".

DEL DELEGADO CHILENO

"Me siento muy honrado con la designación de Chile, hecha primero por los representantes de las Repúblicas americanas presentes en la actual Asamblea y sancionada luego por este organismo supremo. Me emociona las cordiales felicitaciones recibidas de los delegados europeos y americanos, incluso mi amigo Guani, quien, mostrándome su agradecimiento por la actitud que observó nuestra delegación, la cual anoche mismo estaba dispuesta a renunciar a su candidatura en favor de Uruguay, si con ello hubiéramos podido dar más satisfacción al país hermano de Suramérica.

"Estimo que la Liga está más consolidad que nunca, con la entrada de Alemania, confirmando la esperanza de quienes tenemos fe en la institución.

"Verdaderamente es sensible que la actual crisis con la salida del Brasil, afecte en particular al Continente americano, pero confiamos en que antes de la expiración del plazo de dos años, requerido para el retiro definitivo del Consejo y la Asamblea, se encontraran los medios que permitan al Brasil y España volver al seno de la Liga, con el decoro y el honor que les corresponde.

"En cuanto a la Argentina, que ya de hecho colabora en las actividades de la Liga, participando en las diversas comisiones, tengo firmes esperanzas de que las razones constitucionales que lo impiden asistir a la Asamblea, serán pronto subsanadas. — (Firmado).—Enrique Villegas."

DEL REPRESENTANTE DE COLOMBIA

"El hecho de que Colombia haya obtenido en las votaciones de esta mañana el mayor número de votos lo interpreto como testimonio de las simpatías generales que disfruta mi país y del aprecio que merece su política exterior, inspirada en los más altos ideales de justicia, también como del orden que impera en Colombia desde hace varios lustros, permitiendo regular el funcionamiento de sus instituciones y el progreso en todos los órdenes de su vida.

"Creo que, en general, el gran número de sufragios dados a los tres países latinoamericanos elegidos hoy se debe traducir como una solemne manifestación del altísimo valor que la Liga de las Naciones da a la presencia de los Estados americanos en ella y al deseo de que ingresen o vuelvan los Estados ausentes.

"La separación del Brasil sigue siendo profundamente lamentada así como la ausencia de la delegación argentina, Estados latinoamericanos que representan para la Liga elementos de imparcialidad y serenidad preciosos para los países europeos. La candidatura de Colombia fué presentada por las delegaciones americanas presentes que estuvieron unánimes en apoyarla.

"El reconocimiento de mi país hacia los países hermanos de América por este acto de confraternidad será grande y obligará a los representantes de Colombia en el Consejo, por esta y muchas otras razones a considerarse como el vocero de los intereses comunes de aquel Continente. — (Firmado). — Francisco Urrutia.

DEL DELEGADO SALVADOREÑO

"Al tomar posesión del honroso cargo que la Asamblea ha discernido a mi país, dedico mi primer saludo a las naciones hermanas de Latino-América con el voto ferviente de verlas pronto a todas, sin excepción, al lado de las que colaboran en la Liga de las Naciones. La elección del Salvador ha confirmado una vez más la fuerza que representan en la Liga la solidaridad americana cuando está bien organizada.

"El estado adversario a la candidatura de Salvador recibió una elocuente respuesta de parte de la Asamblea, así como también su propósito de alcanzar el triunfo que perseguía sin el concurso de los demás Estados latino-americanos.

"Creo que nuestra participación en los trabajos del Consejo será fructuosa por el espíritu entusiasta en que los latino-americanos nos inspiramos para cooperar a la gran obra encomendada a la Liga de las Naciones."

El nuevo Consejo se reunió

GINEBRA, 16.—La perfección del mecanismo de la Liga quedó de manifiesto cuando, después de una crisis que duraba desde Marzo y que trajo, en la mañana de hoy, la elección de los nuevos miembros no permanentes del Consejo, éste pudo reunirse esta misma tarde y en pocas horas de sesión, adoptar decisiones que afectan a una docena de naciones, incluyendo las cuestiones de Grecia, Bulgaria, Memel y Albania.

Bajo la presidencia del delegado checoeslovaco señor Benes, se reunieron las siguientes personas: señores Guerrero, salvadoreño; Zaleski, polaco; Urrutia, colombiano; Villegas, chileno; Stresemann, alemán; Scialoia, italiano; Briand, francés; Chamberlain, británico; Ishii, japonés; Disrouckere, belga; Chu, chino; London, holandés; y Titulesco, rumano.—(U. P.)

Independencia de los dominios británicos

GINEBRA, 16. — En las esferas de la Liga de las Naciones se dice que la importancia de los votos computados en favor de Irlanda y Canadá, para ocupar puestos en el Consejo, descansa en el hecho de que los Dominios son ahora ampliamente reconocidos, por la Liga, como poderosas posibilidades de ser miembros del consejo, enteramente independientes de Inglaterra.

Se considera ahora seguro de que, si todos los Dominios se pusieran de acuerdo para lanzar definitivamente la candidatura de una de ellos para miembro del Consejo, resultaría elegido, con toda seguridad.—(U. P.)

Reelegibilidad de Polonia

GINEBRA, 16. — En la Asamblea de la Liga se declaró que Polonia era miembro reelegible por 38 votos contra 8, asegurando de este modo su asiento semi-permanente.

Polonia era el único candidato a la reelegibilidad.

Hubo cuatro votos en blanco que no se tomaron en cuenta. — (U. P.)

Benes, presidente del Consejo

GINEBRA, 16. — El señor Benes ha sido designado presidente del Consejo a petición del delegado de Alemania, señor Stresemann, quien lo pidió alegando como motivo su inexperiencia en materia de idiomas francés e inglés. — (U. P.).

ESPAÑA

Condecoración a Mussolini

MADRID, 16.—Se ha concedido al premier italiano, señor Mussolini, la Gran Cruz del Mérito Naval, con distintivo blanco.—(U. P.)

Las multas impuestas a los conspiradores

SE HACEN EFECTIVAS

HENDAYA, 16. — Los juzgados de Latina, Palacio, Centro, Buenavista y Congreso, han terminado la confección de los expedientes referentes a las multas impuestas con motivo del complot revolucionario.

El general Domingo Batet pagó quince mil pesetas. El señor José Bermudez Castro se le incautaron quinientas pesetas que tenía en su cuenta corriente en el Crédit Lyonnais y se ha enviado una comunicación a Valencia a fin de que se le retenga su sueldo.

Al conde de Romanones se le incautaron ciento [illegible] mil pesetas que tenía en el Banco de España, en el Banco-americano y en el Central y también los depósitos bancarios hasta completar la multa de quinientas mil pesetas. Los valores se venderán en breve.

Al doctor Marañón le fueron incautadas cuatro mil pesetas que poseía en la cuenta corriente. Los depósitos que tiene en el Banco de España exceden a la multa que le fué impuesta.

Con respecto al general Weyler se dejó sin efecto el embargo del solar de la calle marqués de Urquijo, por tener en el Banco de España un depósito superior a cien mil pesetas.

También parece que ha sido condenado a pagar multa el señor Barlobero. Se declaró insolvente a Marcelino Domingo y a José Quílez Manteca. Al coronel señor Segundo García se le embargó su sueldo.

Al general Aguilera le fueron incautadas 990 pesetas que poseía en el Banco de España y se le embargaron sus fincas de Argan Asilla y Alba, que en su valor exceden a la multa.

Al redactor jefe del diario "Libertad" se le embargaron sus sueldos.—(U. P.)

Aclamaciones a Sánchez Guerra

PARIS, 16.—Informaciones procedentes de Madrid anuncian que 12 mil personas aclamaron entusiastamente a Sánchez Guerra, el enemigo acérrimo de Primo de Rivera, en una corrida de toros.

Primo de Rivera estaba presente cuando el toro fué muerto en honor de Sánchez Guerra. — (U. P.)

Los que serán castigados

MADRID, 16.— Se exceptúan de las sanciones a los oficiales artilleros alumnos de la Escuela Superior de Guerra, a los que realicen prácticas de equitación, a los agregados a la Academia de Ingenieros de la Armada y aviación, que demuestren que no participaron en el levantamiento. — (U. P.)

JAPON

El nuevo Ministro de Finanzas del Japón

TOKIO, 16. — El actual Ministro de Comercio, señor Kataoka, ha sido nombrado Ministro de Finanzas, en reemplazo del señor Hayami, que falleció el Martes.— (U. P.).

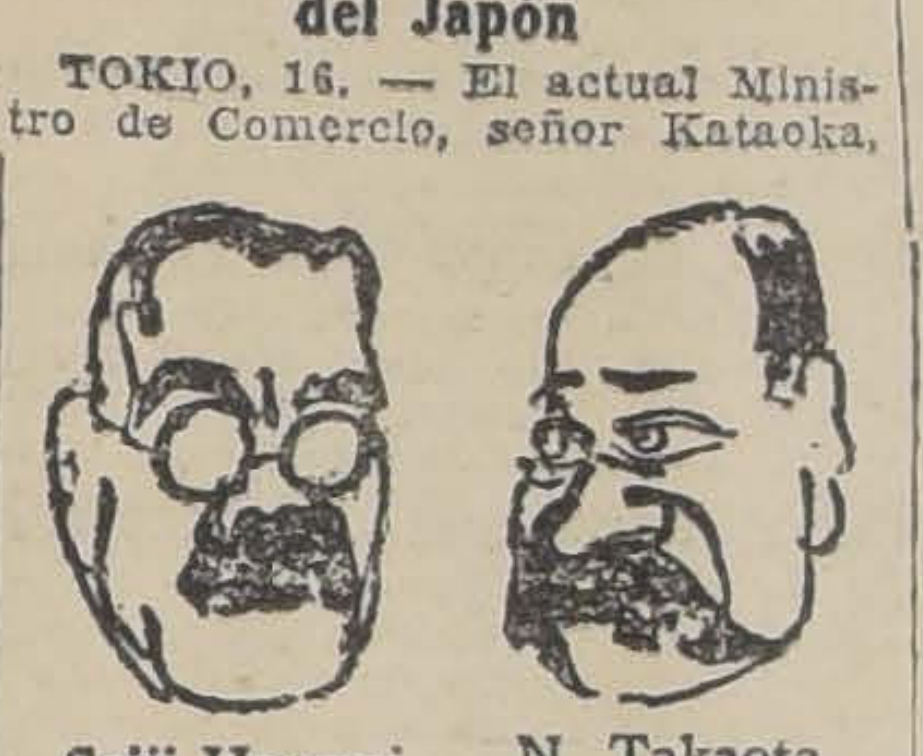

Seiji Hayami N. Takaota

—N. de la R.: Hayami nació en 1868, en Kiroshima-ken; graduado en la Universidad de Waseda, de Tokio, se hizo profesor. Trabajó en la casa publicista "Kakubunkwan" y después editó "Gerbi-nyspo" (Diario de Geibi), de Kiroshima. Era presidente de la Cámara de Comercio de Kiroshima.

En diversas ocasiones fué miembro parlamentario. El año 1915 fué nombrado vice-presidente de la Cámara de Diputados; Ministro de Agricultura en 1925 y de Hacienda el presente año.

ARGENTINA

Se decreta prisión e incomunicación contra un concejal de Buenos Aires

BUENOS AIRES, 16. — En la causa iniciada por el asesinato del concejal señor Ray, se ha producido un hecho inesperado: el juez doctor Facio, que entiende de la causa, decretó la prisión e incomunicación del concejal doctor Pereyra, amigo íntimo del señor Ray. — (U. P.).

Se suspende la ley de jubilaciones gremiales

(DE L. M. ALVAREZ, ESPECIAL PARA "LA NACION")

BUENOS AIRES, 16.— En la sesión de la Cámara de Diputados, después de una breve y violenta discusión, se sancionó la suspensión de la ley 11,289, de jubilaciones a los distintos gremios, incluso a los periodistas.

Esta ley, como se sabe, a poco de promulgarse fué objeto de una fuerte oposición por parte de los patrones y también de los obreros.

Posteriormente el Senado resolvió la suspensión de la misma, pasó el asunto a la Cámara de Diputados que resolvió en la forma aludida.

El texto de la ley sancionada, dice:

"Se suspende la ejecución y los efectos de la ley 11,289 hasta tanto el Congreso modifique o sancione otro en su reemplazo. Los fondos recaudados serán devueltos en la forma que lo reglamente el Ejecutivo, dentro de un plazo no mayor de 6 meses a contar desde la promulgación de la presente ley".

La suspensión de la ley triunfó con los votos de los sectores socialistas, conservadores y demócratas, junto con algunos alvearistas; se opuso a ello, el sector de los trigoyenistas.— (ALVAREZ).

Compra del teatro Cervantes

(DE L. M. ALVAREZ, ESPECIAL PARA "LA NACION")

BUENOS AIRES, 16.— El Ejecutivo envió hoy al Congreso un proyecto de ley para la compra del teatro Cervantes con el objeto de destinarlo a una Academia de Música y Declamación y otras manifestaciones artísticas.

El total de la operación alcanza a 3.347,681.60.— (ALVAREZ).

Ofrecemos
LINTERNAS DE BOLSILLO
LINTERNAS CON ACUMULADORES
PILAS Y AMPOLLETAS PARA TODA CLASE DE LINTERNAS
Departamento de Electricidad:
Morrison & Co.
AHUMADA 65 —:— SANTIAGO

La historia del Rotary Club y sus finalidades

FUERON BOSQUEJADAS EN LA ULTIMA SESION, EN PRESENCIA DEL PRESIDENTE DE LA REPUBLICA, MIEMBRO HONORARIO DE LA INSTITUCION

80.a SESION DEL ROTARY CLUB DE SANTIAGO, CELEBRADA EL MIERCOLES 15 DE SETIEMBRE DE 1926

Se abrió la sesión a las 12 1|2 P. M. en el Club de la Unión, presidida por el Dr. Eduardo Moore, con asistencia de S. E. el Presidente de la República y de los socios señores Percy Cordner, Robert F. Hamilton, Jorge S. Laing, William M. Miller, Alejandro Montero, Norman Rowe, Alejandro Méndez G., Francisco Mardones, Carlos Silva Cruz, Ernesto Barros Jarpa, Alfredo Amenábar, Carlos Castro Ruiz, César Cordovez, Armando Carvajal, Pedro Prado, Manuel Gaete F., Luis Barros Borgoño, Víctor M. Navarrete, Jorge Valdivieso B., Federico Villaseca M., Augusto Magnere, Luis Feliú H., Daniel Amenábar O., Daniel Palacios O., Enrique Kohn, Pedro Aguirre Cerda, Luis Carvajal, Caupolicán Pardo, W. Schrewsbury, Lucio Córdova, Leonardo Lira, General Francisco Díaz, Wilfred Page, Joaquín Tagle R., Alfredo Silva Somarriva, Ricardo Larraín B., Emilio Hochkoppler, Roberto Aguirre Luco, Eduardo Ibarra L., Ismael de la Jara Díaz V., Víctor Wiren, Alfredo Melossi, Joaquín Aguirre Luco, Arturo Irarrázaval, Alberto Henckel, José Manuel Balmaceda y Florencio Verdugo.

Visitas: señores Adolfo Ibáñez, Presidente del Rotary Club de Valparaíso; don Lautaro Rozas, miembro del mismo Club y Ministro de Hacienda; Enrique Valenzuela, Secretario de S. E. el Presidente y Manuel Martínez, jefe de la Sección de Aviación del Ministerio.

Excusaron su inasistencia los señores: Carlos Dávila, Eric Klein.

PIERROT
REGIA PRESENTACION
SUPREMA CALIDAD
14 CIGARRILLOS 30 CTVS

Marcial Martínez F., Ricardo Montaner B., Miguel Martínez N., Carlos Justiniano, Manuel Barahona, Eugenio Martínez T., Carlos Nascimento, Héctor Boccardo, Luis Kappes y Carlos Beeche.

El Presidente dijo: "Con la aquiescencia de S. E. el Presidente de la República, Excmo. señor don Emiliano Figueroa, presido: Me cabe el honor de recibir y saludar al socio honorario que Uds. han elegido, don Emiliano Figueroa. Este honor, que es el más alto que discierne nuestro Club, no obliga a la persona elegida a pertenecer a clasificación determinada; tiene todas las prerrogativas que la Constitución Internacional y nuestro reglamento nacional conceden a sus socios, como tomar parte en sus debates, proponer socios; pero, se le sustrae la molestia de emitir su voto y no se toman en cuenta sus inasistencias.

Don Emiliano, nombre rotariano, ha guiado su vida tal como la filosofía rotaria comprende al hombre. Elegido para presidir los destinos del país por la mayoría más grande de sus conciudadanos, mayoría no superada sino por la unanimidad que lo llevó a la Vice-Presidencia en 1910, en momentos difíciles e imprevistos. Empezó su vida como empleado público durante la administración de un gran hombre, don José Manuel Balmaceda, y todos conocemos hasta dónde lo condujo su lealtad. Agricultor a cargo de grandes intereses supo cautelar y hacer progresar los bienes encomendados a él, olvidándose de sí mismo. Fué diputado sin hacerse él su elección. Ministro de Estado del gran Presidente don Pedro Montt, colaboró con tesón con aquel gigante de actividad y de amor patrio, en la Cartera de Instrucción Pública. Recordemos que trabajó por introducir en la enseñanza primaria una reforma—que nunca ha tenido desidentes—la de dar educación e instrucción práctica para que capacite al escolar a ganar su pan enseñándole a ser albañil, carpintero, agricultor, minero, etc., y a las niñas dueñas de casa, costureras, lavanderas, etc. Esto puede ahora llevarlo a la práctica en bien de la economía nacional y de la instrucción pública. Como Embajador en España y en Argentina supo hacer querer el nombre de Chile.

Es mi deber ante el primer magistrado de mi país, dar una idea, aunque somera, de las actividades de nuestra institución; Rotary o Rotario, es la rueda que da vuelta, que se mueve permanentemente, sus funcionarios rotan en vueltas que duran un año. Su lema que es la vida del Club, "Dar de sí, antes de pensar en sí" porque gana más el que mejor sirve". Sociedad de personas en la que cada una representa una profesión, negocio o actividad; pero una sola en cada quehacer. Se ocupan en cultivar la amistad, no en su exclusivo círculo sino en el enorme que abarca todas las ocupaciones, disciplinándose y abandonando en la puerta de nuestro Club el egoísmo que cada uno de nosotros tiene. Los Rotarios no comprenden que estamos destinados a servirnos mutuamente; pero en el Club encuentran la facilidad de conocerse, alentarse, aprender los nuevos métodos y considerar que la ocupación dignifica la existencia. Reconociendo que la base comercial de la vida moderna es un incidente necesario en la evolución humana, se organiza el rotarismo para expresar la propia relación entre los intereses particulares y la fusión de los mismos, lo cual constituye la Sociedad. Es la filosofía de la vida y el rotario toma de su cuenta la empresa de reconciliar el conflicto constante entre el deseo de beneficiarse uno mismo y el deber de servir a los demás. Su gran ambición es servir a sus conciudadanos, a la ciudad en que funciona el Club, y a su país con gran patriotismo. Trabaja porque cada socio eleve a gran altura la ocupación que ha escogido porque todo negocio que sirva a la comunidad es una ocupación digna.

El Club Rotario es una especie de Directorio para servir a sus conciudadanos. Busca simpatía, quiere darse a conocer, no traba lucha ni discusiones. Si inicia una obra, y otra Asociación la toma, el Club la abandona, porque más que vanidades de triunfo busca el supremo bien de servir. Si como socios, dentro del Club podemos tener las más amplias discusiones sobre cualquier materia, seguros que al discutir se agrega un elemento más a la construcción, como Club, no podemos tratar sino lo que una haga progresar sin establecer rivalidades.

Tampoco somos tribunales de justicia o de moral para juzgar a los demás; pero tomamos en cuenta la conducta de nuestros socios para aceptarlos como tales o no. La filosofía rotariana quita ese egoísmo nacido en la lucha por supeditar a los demás; es cierto que nada descubre, pero despierta esas grandes cualidades que tenemos desde niño y que por falta de ejercicio, por falta de uso de ella, esas cualidades están adormecidas. No admite ningún juramento secreto, ni está unida por dogma alguno; no concibe el sectarismo ni la política, ni la discusión religiosa. Respeta todos los procedimientos que los hombres hayan establecido para servir a su progreso, bienestar o perfectamente moral de la sociedad, aunque busquen otros caminos que los usados por el Club. Trabaja por despertar el espíritu público y sus Comitées de asuntos sociales (llamados antes de asuntos públicos) van a demostrarnos cómo puede servirse a la sociedad.

El tercer gran punto de vista del Club es su situación internacional. Tenemos un deber mundial y es trabajar por mejorar las relaciones entre los pueblos del orbe. La última Convención del Rotary Internacional, de Junio último, resolvió buscar las causas de desentimiento entre las naciones, y sin entrar en polémicas de quien está en la razón, encontrar la ecuación que nos lleve a una solución, usando el patriotismo que hay que reconocer, que existe vigoroso entre las naciones que disputan.

Las naciones se amistaban para defender sus intereses, tramitar asuntos de comercio o de deslindes; pero el Rotary Internacional cultiva la amistad entre las naciones porque sus Congresos son universales, sin rivalidades de nacionalidad ni ventajas para una porción del orbe, estudia las costumbres y negocios de otros pueblos, estimula la amistad entre los Clubs.

Rotary es el explorador que prepara el camino para las generaciones futuras. Cada rotario en particular tiene preferencias por algún credo religioso, que todos respetamos de una manera muy especial, o tiene otra manera de seguir su camino moral, pero el rotario considera a todos los hombres como hermanos. Como Club quiere que se sepa que la filosofía rotariana no es una religión; en su seno—siempre que cumplan las condiciones de moralidad—se puede ser católico, protestante, israelita, teósofo, mahometano o gentil.

La patria es el primer pensamiento que domina al rotario; la patria humana no nos está velada porque al servirla beneficiamos a la nuestra.

Un gobernador del distrito rotario de México, que cuenta con quince clubs, decía en la Convención de Denver: "Tengo relación con centenares de rotarios, hombres que aprecio altamente, y declaro que a pesar de haber vivido en México la mayor parte de mi vida, solamente desde que soy rotario he aprendido a conocerlos, estimarlos y honrarme con su amistad".

Terminemos con un poco de historia: Somos en el mundo una gran República Federal de dos mil cuatrocientos clubs repartidos en 35 naciones, con más de 121,000 socios. La decidida voluntad del Club ha ligado a este eslabón N.o 1944 para unirse con los demás clubs en nuestra capital mundial, Ostende (Bélgica) en Junio de 1927.

Nacimos en Marzo de 1924.

El primer capitán del Rotario Santiago de Chile, el que lanzó la quilla al agua fué don Carlos 1.o (Carlos Dávila). Su segundo capitán, el que le colocó las máquinas, que le suministró su carta internacional de navegación, fué don Francisco 1.o (Francisco Mardones), don Ricardo 1.o (Montaner Bello) lo ha entregado listo hasta con el ancla levantada, para que el Rotario lleve sus tripulantes al concierto de todas las naciones del orbe, rumbo a Ostende, con el gallardete blanco que lleva la rueda del Rotary al lado de la bandera nacional que flameará al tope".

El Presidente dice que el Directorio ha recibido la triste noticia que el luto ha llegado al hogar tan honorable de don Carlos Justiniano y don Manuel Barahona y a nombre del Club hemos dirigido una nota de condolencia a ambos socios.

Se presentaron a los siguientes nuevos socios con la siguiente declaración del Presidente, don Eduardo Moore:

Presenta al señor don Lautaro Rozas, Ministro de Hacienda, rotario de Valparaíso, a quien el Rotary Club de Santiago recibe con entusiasmo, ofreciéndole sus sesiones para que cumpla con el deber de rotario y para recibir los conocimientos que lo adornan. El señor Ministro da de sí más de lo que piensa en sí; pues su elevada ocupación lo obliga a abandonar superiores intereses entregados a su dirección, no titubeando en beneficiarse más porque sirve bien a su patria.

Don Alfredo Silva Somarriva, agricultor, tiene como profesor a don César.

Don Ricardo Larraín Bravo, arquitectura, va a ser alumno del que suscribe quien ha principiado por enseñarle las primeras letras.

Don Emilio Hochkopfer, mueblería, alumno del señor Augusto Magnere.

Don Roberto Aguirre Luco, enseñanza médica, profesor Decano de la Facultad de Medicina.

Don Joaquín Aguirre Luco, Director General de Correos.

Don Ismael de la Jara D. Valdés, corredor de comercio; don Eduardo Ibarra Loring, urología; don Víctor Wiren, otorrinolaringología, que va a entrar a la escuela, para lo que han contratado al que habla.

Don Arturo Irarrázaval, ganadería, ha elegido como especialista a un profesor que se va a especializar en agricultura, don César.

Don Florencio Henckel, Bancos nacionales, socio agregado a la firma Carlos Castro Ruiz, tiene el maestro en casa.

Don Florencio Verdugo, Impuesto a la renta, ha querido tomar como profesor a un notario público.

Don Alfredo Melossi, discípulo de don Guillermo.

Don José Manuel Balmaceda, Servicios nacionales. Bien elegido para que el Club de la Unión siga atendiendo bien al Rotary, tiene como maestro a uno de los más distinguidos ciudadanos de mi país y Presidente del Club de la Unión, la más grande de las fuerzas morales selectas de Chile; pero el Rector de este Colegio es el Presidente del Comité de Educación Rotariana, don Pedro Prado, quien asesorado por los profesores don Francisco Mardones, ex-Presidente y de don Francisco Hamilton, que pronto abrirá la matrícula para darnos instrucción a lo menos una vez al mes.

Carta a Lima.—Se da cuenta de una carta de Lima en contestación a una nuestra, dándonos la nómina de sus directores y socios e invitándonos a sus sesiones.

El Presidente pone en conocimiento de los socios que el Rotary no autoriza a nadie que tome su nombre para nada que no venga por secretaría.

Comité de Interclub.—Ha quedado compuesto por los señores Castro Ruiz, Hamilton y Beeche.

Se da cuenta que "El Rotario de Chile" será órgano también de Valparaíso, que contribuirá a su publicación como también de todo Club que se funde.

Acto seguido hizo uso de la palabra el miembro del Rotary Club de Valparaíso y actual Ministro de Hacienda, don Lautaro Rozas quien expone que, aunque alejado de la política, parlamentarios y vida social, en los momentos difíciles por que atraviesa la Hacienda Pública, fué llamado a ocupar ese puesto por el Excelentísimo Presidente de la República y actual miembro honorario del Rotary Club, don Emiliano Figueroa. Considera que el honor más alto que ha recibido es el ser Rotario.

Agrega que aunque no tiene los títulos suficientes y la capacidad y conocimientos exactos para tan alto puesto, estuvo obligado a prestar su cooperación al Gobierno del Mandatario aludido teniendo presente la máxima inglesa "Country First" y olvidando en esos instantes la responsabilidad inmensa que cargaba sobre sus hombros.

Termina su discurso expresando que cumple el deber solamente y solicitando la valiosa cooperación de todos los socios del Rotary Club y de los cuales espera el apoyo conocidos los altos ideales que persiguen, ideales que están cimentados en bases sólidas adquiridas en las diferentes actividades que despliegan los socios sus energías.

Discurso de don Pedro Prado.— (Reseña).— Como miembro de la Comisión de Educación Rotariana ésta propone por mi intermedio una idea que puede ser considerada como importante en las horas de pesimismo que vivimos.

Día a día llenan las páginas de la prensa, espejo verídico de la opinión pública, extensas historias de delincuentes y de actos criminales, etc., que perturban la tranquilidad del espíritu y como la lectura de los diarios es la oración matinal y la primera necesidad que nos imponemos y como con ello nos impregnamos igualmente de pesimismo, para combatir el mal, propone que se consiga de la prensa publique una página en que se citen hechos heroicos y nobles que levanten el espíritu abatido por las dolorosas páginas que relatan los hechos de delincuencia.

El Presidente dice: los socios, hombres ocupados, pueden escurrirse a las 2 P. M. para ir a atender sus quehaceres.

Se levantó la sesión a las 2.10 P. M.

18
Crema Encanto
para la cara
M.R.

RAULI para PISO
Zócalos parquet.
Roble en todas dimensiones.
Laurel y álamo, paraciclo.
OFRECE:
"LA REPUBLICA"
BARRACA Y FABRICA
España y República.— Teléfono 182, Parque

a ñana 18 de Setiembre es el Gran Corso de Fiestas Patrias en la Quinta Normal

EL NUMERO MAS BRILLANTE DEL PROGRAMA OFICIAL DE FESTIVIDADES NACIONALES — BATALLAS DE SERPENTINAS — HURACANES DE FLORES
PROCESIONES DE CARROS ALEGORICOS — DESFILES DE CARRUAJES — FESTIVAL DE BANDAS — BAILES

ALEGRIA! LOCURA! MUSICA! AMOR!

SOBERBIA PRESENTACION DE LA QUINTA NORMAL — ARCOS DE TRIUNFO — MOLINOS DE LUCES — FEERICA ILUMINACION
PREMIOS OBSEQUIADOS POR LA MUNICIPALIDAD DE SANTIAGO Y POR EL CLUB DE ESTUDIANTES PARA LOS CARRUAJES MEJOR ADORNADOS

PEATONES: $ 1.— — CARRUAJES: $ 10.— — CAMIONES: $ 20.—

LA FIESTA COMENZARA A LAS 4 DE LA TARDE
TODO SANTIAGO SE CONGREGARA MAÑANA SABADO 18 DE SETIEMBRE EN EL GRAN CORSO DE FIESTAS PATRIAS DE LA QUINTA NORMAL

Con extraordinario entusiasmo se conmemora el aniversario patrio en todo el paí

De todas las ciudades llegan las noticias de haberse iniciado la realización de los programas de fiestas patrias, confeccionados por las autoridades administrativas y comunales, educacionales y militares y por las instituciones de todo orden y los particulares.

En Santiago ha podido notarse durante los días recién pasados la animación característica de los días de gran fiesta; el comercio luce sus vidrieras adornadas con esmero a fin de atraer la atención de los miles de personas que invaden las calles haciendo uso del feriado.

En las comunas cercanas a la capital los Municipios han gastado el entusiasmo de todos los años con el objeto de proporcionar diversiones sanas y populares al vecindario.

HOY

EL PROGRAMA DE LA JUNTA DE VECINOS DE SANTIAGO A DESARROLLARSE EN EL DIA de hoy cuenta con los siguientes números: A las 8 A. M., embanderamiento general de la ciudad. A las 9, concurso de guaguas menores de 1 año y criadas en las mejores condiciones de salud con premios de 500, 300 y 200 pesos. A las 2 de la tarde, visita a los hospitales de niños Manuel Arriarán, Roberto del Río y San Luis con reparto de dulces y juguetes a los enfermitos.

A las 2 y media, campeonato deportivo en la Quinta Normal, organizado por el Bando de Piedad de Chile y con premios donados por la autoridad local.

A las 3, campeonatos de tennis en la Quinta Normal y en el Tennis Club de Ñuñoa.

A las 6 festival de bandas en la Plaza de Armas dirigido por el Director General de Bandas del Ejército, don Juan Casanova Vicuña.

A las 9 de la noche, fuegos artificiales en la Vega Municipal N.o 1 de la calle Exposición.

LOS VETERANOS DEL 79 ENTREGARAN A LAS 6 DE LA TARDE AL SEÑOR MINISTRO DE Guerra un diploma que lo acredita miembro honorario de la Sociedad, sirviéndose a continuación un vermouth de honor.

EL CENTRO DE VECINOS DE LA ESCUELA FEDERICO ERRAZURIZ solemnizará el aniversario nacional con un acto cinematográfico-musical a beneficio del "Desayuno Escolar" que mantiene el Centro. La fiesta es a las 9 y media P. M. en el salón de actos de la Escuela. La entrada general vale un peso.

EN LA ESCUELA SUPERIOR N.o 4 HABRA UNA VELADA a las 8.30 P. M., a la que se ha invitado a los padres de familia y a los vecinos del barrio.

MAÑANA

EN LA MONEDA, S. E. EL PRESIDENTE DE LA REPUBLICA OFRECERA UN GRAN BANQUETE al Cuerpo Diplomático, constituyendo éste uno de los actos oficiales de mayor importancia.

EN LA MAESTRANZA DE ALAMEDA

Una comisión formada por obreros de la Maestranza de la Estación Alameda, ha confeccionado un programa de fiestas para conmemorar nuestro aniversario patrio.

Estos festejos se iniciarán a las 3 P. M. en el recinto de la misma Maestranza y en el Teatro Ferroviario.

El programa consulta un acto de variedades, elevación de globos, una función de biógrafo, etc., todo lo cual amenizado por la banda de los huerfanitos de Providencia.

Durante estos actos, se procederá también a la distribución de 5 premios de $ 50 cada uno, que han sido donados por la Dirección General de los Ferrocarriles para aquellos obreros de la Empresa que presenten 8 hijos sanos.

Habrá también un buffet gratis para los ferroviarios y sus familias y se repartirán juguetes a los niños.

Como consecuencia de estas fiestas, todas las labores de la Maestranza estarán paralizadas en la tarde de hoy, para facilitar la asistencia de los obreros.

DIA 19

REVISTA MILITAR

Se iniciará a las 3.30 de la tarde en el Parque Cousiño. Participarán todas las tropas de la guarnición, y será presenciada por las altas autoridades gubernativas y militares.

HOMENAJE AL PRESIDENTE BALMACEDA

A las 10 A. M. partirá desde la Alameda esquina de Ahumada, una romería a la tumba de ese gobernante. Concurrirán numerosas instituciones patrióticas y políticas.

EL PROGRAMA DE LA JUNTA DE VECINOS DE SANTIAGO ES EL SIGUIENTE

9 A. M. Revista a los cuarteles de la Policía de Aseo.

2 P. M. Funciones gratuitas para niños en diversos biógrafos y teatros.

4 P. M. Manifestación ofrecida por la Municipalidad a los veteranos del 79 en el Cerro Santa Lucía.

9 P. M. Fuegos artificiales en los jardines de la Recoleta.

9 1|2 P. M. Función de gala en el Teatro Municipal. El señor Intendente Municipal ofrecerá un té a los jefes de la Armada y del Ejército.

10 P. M. Concurso de cuecas en la terraza Caupolicán del Cerro Santa Lucía, con premios municipales.

10 1|2 P. M. Baile en la Escuela de Medicina.

EL CORSO DE FLORES DE LA QUINTA NORMAL

ha sido preparado con un entusiasmo que permitirá que esta fiesta sea una de las más atrayentes.

Habrá premios para carruajes; el corso empezará a las 4 de la tarde y los precios han sido fijados en $ 1 para los peatones; $ 10 los carruajes y $ 20 los camiones.

Habrá buffet y otros servicios como venta de flores y serpentinas.

20 MIL ENTRADAS GRATUITAS PARA LOS NIÑOS POBRES

han repartido las empresas teatrales Valenzuela Basterrica Lda., Chilean Cinema Corporation y Max Gluskmann.

EL TE DEUM DE LA CATEDRAL, acto con que la Iglesia Católica presenta una acción de gracias por la emancipación política de Chile, se efectuará a las 11 de la mañana. Asistirán el Rvdmo. señor Arzobispo de Santiago y el Presidente de la República.

Han sido invitados también el Cuerpo Diplomático, las autoridades civiles y militares y el clero regular y secular.

Después del Te Deum se ejecutará la tradicional "Salve Regina", en la que tomará parte el eminente artista Angelo Minghetti concertada con los maestros Terraresi y Emmanuel Martínez.

El Te Deum será cantado por el Iltmo. señor Crescente Errázuriz, asistido por el Cabildo Metropolitano.

Una Compañía de la Escuela Militar rendirá honores al Presidente a las puertas de la Catedral y el Escuadrón de Aplicación de la Escuela de Caballería escoltará al Primer Mandatario en su trayecto de ida y regreso.

EL CLUB MILITAR CONMEMORA el aniversario patrio con una recepción a las 6 P. M. Se nos ha pedido advertir a los socios activos y pasivos que no hubieren recibido invitación, se consideren invita
el presente aviso.

EL PROGRAMA MUNI
cuenta para el día 18 con los
tes números: carrera pedestre
rro San Cristóbal, a las 8 A. M.
nizada por el Club Atlético
CONCENTRACION DE
a las 9 de la mañana en la
Parque Cousiño. Se premiará
Brigadas de Boy-Scouts y
des que hagan una mejor
ción.

CONCURSO DEL HOGAR
lo con premios en dinero, a
M. Se premiará el hogar me
do entre los jornaleros que
hasta ocho pesos diarios y
jornaleros que ganan hasta
pesos.

EN LOS BIOGRAFOS Y
tros de la ciudad se darán
nes gratuitas para los niños
de la tarde.

A LAS 2 Y MEDIA GRAN
a la chilena en el Matadero

A LAS 3 P. M., FIESTA PO
en el Parque Cousiño con
sante programa.

UN CORSO DE FLORES OR
zado por el Club de Estudia
la Quinta Normal tendrá lugar
4 de la tarde.

EN LA TERRAZA CAUPO
y en el Parque Cousiño habrá
populares a las 6 P. M.

A LAS 9 P. M. SE QUEMA
fuegos artificiales frente al
do Municipal N.o 3, del barrio
te.

EN EL TEATRO MUNI
habrá una gran función de gala
9 de la noche con asistencia de
sidente de la República, los
tros de Estado y el Cuerpo Di
tico. En uno de los entreactos
tendente Municipal ofrecerá a
currentes oficiales un te en el
dor del Teatro.

FINALIZARA EL PROGRA
municipal del día con una
en el Hipódromo Circo a benef
las escuelas nocturnas para

EN PROVINCIAS Y EN LAS
MUNAS CERCANAS A SANTIA

SAN FERNANDO. — Día 17. —
sita de la comisión de fiestas
cárceles y al hospital. Matinée
Teatro Municipal para los
y una gran función de gala en la
che.

Día 18. — Misa de campaña
pórtico de la iglesia parroquial
tas populares, y una gran
frente a la Intendencia en que
rán parte el Regimiento Zapa
los Carabineros, los Veteranos
los bomberos, y las diversas
ciones, etc.

Día 19. — Fiestas populares
ras en la pampa, topeaduras
con antorchas por el centro de la
dad, etc.

Día 20. — Fiestas populares
al blanco, y retreta en la
Plaza Manuel Rodríguez.

LAS CONDES. — Día
banderamiento general de la
y del sector Vitacura.

Día 18. — Fiestas popu
seo de los alumnos de la Escuela
nicipal, elevación de globos
infantiles, carreras a la chilena
peaduras, matchs de box,
de cueca, etc.

Día 19. — Misa de campaña
del Cerrito, partidas de football
rreras a la chilena, fuegos art
les y retreta final.

RENCA. — Días, 17, 18, 19 y
Carreras a la chilena,
atletismo, y un gran concurso
le nacional. Habrá servicio
de autobús desde Santiago.

PROVIDENCIA. — Día 17. —
tinée escolar en el Teatro Pro
cia, fiestas populares, palos
dos, etc.

Día 18. — Misa de campaña
Leones. Fuegos artificiales en la
za Atria, fiestas populares.

Día 19. — Matinée infantil
Teatro Providencia ofrecida
Municipalidad de la comuna
artificiales en la Avenida

EN SAN BERNARDO. —
2.30 P. M. de hoy se llevará
la ceremonia del izamiento del
llón nacional en los talleres
Maestranza Central de San

Asistirán a este acto el
de la República, los Ministros
tado y otras personalidades

Para la partida de los
saldrá un tren especial a la
M. desde la Estación Ala

NOTICIAS BREVES PERO IMPORTANTES

La Comisión de Ornato del Cerro San Cristóbal, en sesión celebrada ayer, aceptó la renuncia que presentó don Josué Smith Solar, de miembro de la Junta de Vigilancia, y se designó en su reemplazo a don Fernando de la Cruz.

El Intendente Municipal envió ayer una circular a las diversas reparticiones por la que pide que se envíe antes del 25 del presente mes un proyecto de presupuesto de gastos de cada servicio, a fin de confeccionar el presupuesto general para el próximo año.

La Intendencia Municipal envió un oficio al administrador del ferrocarril eléctrico de San Bernardo por el que le manifiesta que debe retirar un kiosko que esa empresa ha construido en la vereda Oriente de la calle San Diego al Norte de la línea del ferrocarril que sale de la Estación de ese nombre.

A las 2 P. M. de hoy el Intendente Municipal y los miembros de la Junta de Vecinos, partirán de la Casa Consistorial en góndolas con el objeto de visitar los diversos hospitales de la capital.

A don Roberto Lopetegui, jefe de la II Zona de la Inspección General de la Municipalidad, se le concedió un mes de licencia.

Inspector de segunda clase de la Inspección General de la Municipalidad, se nombró a don Humberto Adasme, en reemplazo de don José M. Urrutia.

Se ha dictado un decreto municipal por el que reglamenta la colocación de letreros de avisos en la Plaza de Armas y en las calles céntricas de la capital. Según ese decreto, deberá pagarse anticipadamente la suma de 25 pesos diarios durante un mes y de 15 pesos diarios en los demás meses por los avisos en las calles de Huérfanos y Estado y en la Plaza de Armas. El interesado someterá a la aprobación del Departamento de Obras Municipales los detalles de la instalación, cuidando dicho Departamento que esos avisos sirvan de adorno y reunan las condiciones de estética conveniente y cobrando el gasto de la energía eléctrica al interesado.

El jefe auxiliar de la Sección Bacteriología del Ministerio, doctor don Nacianceno Romero, ha publicado en un folleto la interesante conferencia que hace algunos días dictó en el Teatro O'Higgins, sobre "La vejez condiciones higiénicas que deben rodearla".

Los señores Enrique Smith y Aníbal Ojeda han sido designados por el Ministerio de Higiene representantes de los empleados y empleadores, respectivamente, ante el Tribunal de Conciliación y Arbitraje de Valdivia.

El Director auxiliar de Sanidad, doctor don Lautaro Ferrer, y el asesor técnico del Ministerio de Higiene, doctor señor Long, se dirigen hoy en la mañana a Valparaíso con el objeto de tomar el vapor que los ha de conducir a Coquimbo. Este viaje obedece al propósito de visitar las zonas sanitarias de La Serena, Ovalle y Coquimbo y organizar otros servicios de acuerdo con las disposiciones del Código Sanitario. Según nos manifestó el señor Long, permanecerá en La Serena por espacio de una semana. Tanto el señor Ferrer como el asesor técnico partirán a fines del presente mes al Sur del país.

La Brigada Almirante Latorre efectuará el Domingo en Los Guindos un gran festival atlético y de football a beneficio de esta sección. Con este motivo se ha citado a los scouts de esta Brigada a reuniones que se verificarán a las 8 A. M. en el cuartel.

Los empleados de Sanidad, según se nos informó ayer, aún permanecen impagos de sus sueldos correspondientes a los meses que van transcurridos del presente año.

Las oficinas del Arzobispado tendrán feriado los días 17, 18, 19 y 20. Se reanudarán las actividades el Martes próximo.

Notario y Conservador de Bienes Raíces del Territorio de Magallanes se nombró ayer al señor Julio Molinare Rencoret, en reemplazo del señor Jorge Gallardo Nieto, que se retira con feriado, por motivos de salud.

Oficial Civil de San Pedro de Atacama se designó al señor César Muñoz.

El delegado de Chile ante el Congreso Internacional de El Cairo, señor Jorge Lira Orrego, se dirigió ayer a Valparaíso para tomar el vapor "Oriana" que lo llevará a Europa.

Mientras esté ausente el vicepresidente de la Comisión de Puertos, que partió a Europa en comisión del Gobierno, lo reemplazará el señor don Rubén Dávila.

Que no podrán cerrarse las instituciones bancarias en días no feriados, dice la circular que envió ayer el Superintendente de Bancos a los gerentes, y acompaña la nota enviada al Ministerio de Hacienda en Julio último y la respuesta que dió esa Secretaría de Estado.

Un informe acerca de los caminos de Estados Unidos ha emitido el ingeniero don Francisco Leighton que se encontraba en comisión de Gobierno estudiando la política caminera de ese país. Este informe ha sido enviado por el Director General de Obras Públicas al Ministro del ramo.

Los alumnos de la Escuela Policial ofrecieron el Miércoles último una manifestación al subdirector del establecimiento, señor Armando Romo con motivo de su ascenso a comisario. A esta manifestación asistieron el Director General de Policías y todo el personal superior de esta institución.

El Intendente Municipal ha invitado a todos los veteranos del 79 a un gran lunch que les ofrecerá en el restaurant del Cerro Santa Lucía el próximo Domingo 19, a las 4 de la tarde.

Una felicitación al Congreso Femenino Internacional ha enviado la Legión Demócrata.

El Comitato Coloniale Italiano nos ruega avisar a los miembros de la colectividad que el Domingo 19, a las 12.30, se efectuará un almuerzo social en conmemoración del XX de Setiembre.

La Asociación Central de Autobus Ford celebrará sesión hoy a las 9.30 P. M., en Bandera número 839.

En la Unión Sindical de Confiteros y Pasteleros de Chile se prepara un gran baile social para mañana Sábado, en la UECH.

El Centro Social y Político "Bernardo O'Higgins" celebrará junta general el próximo Martes, a las 6 de la tarde.

El Concierto Mignon realizado ayer en la Casa de Huérfanos de Providencia, por el Centro de Extensión Musical "Conservatorio Nacional de Música", obtuvo éxito. Todos los números del programa que se desarrollaron fueron muy aplaudidos por la concurrencia. A los pupilos del establecimiento se les repartieron paquetes con golosinas.

POR LA MONEDA

El Tribunal de Cuentas ha representado el decreto del Ministerio de Higiene que ordena el pago de los sueldos del personal sanitario.

En el Ministerio de Relaciones Exteriores estuvieron ayer los Embajadores de Italia y Argentina y el Encargado de Negocios de Alemania.

Se ha eximido del pago del impuesto complementario a la renta a la Escuela Industrial y Agrícola "Domingo Otaegui" y a la quinta casa del Buen Pastor. Igual eximisión se otorgó al Instituto de Caridad Evangélica o Hermandad de Dolores.

Se ha otorgado un mes de licencia al oficial 2.o de la Tesorería Fiscal de Melipilla, don Luis A. Lecaros. Lo reemplazará doña Fresia Marchant.

Por decreto de fecha de ayer el Ministerio de Hacienda se ha autorizado la existencia legal de las siguientes sociedades: Estrella de Chile, Soc. Austral de Electricidad y Cía. Carbonífera La Araucana.

Se ha reconocido como vice-cónsul de los Estados Unidos en Valparaíso a Mr. Camden Mac Lean.

Se ha recibido en la Cancillería una comunicación del Ministro en España, don Emilio Rodríguez Mendoza, en que da cuenta de que se cobran 10 pesetas por quintal métrico de salitre que se interna en el país. Inmediatamente se le envió un cable diciéndole que haga las gestiones del caso para que rebajen ese impuesto.

El Presidente de la República, acompañado de su secretario, don Enrique Valenzuela, y del edecán de servicio, capitán Torres visitó ayer la Exposición de Avicultura del Colegio de San Pedro Nolasco y la Exposición de artículos alemanes del Pabellón París de la Quinta Normal. Hoy visitará la Maestranza de San Bernardo.

Para tratar asuntos de carácter administrativo se celebrará a mediodía de hoy un Consejo de Gabinete.

Se ha aceptado la renuncia presentada por el ingeniero del Cerro San Cristóbal, don Josué Smith Solar. Se cree que en lugar de este caballero se nombre a don Fernando de la Cruz.

Una comisión de araucanos, acompañada del senador don Luis Enrique Concha, pasó ayer a despedirse del Presidente de la República, aprovechando la oportunidad para pedirle que haga cumplir las leyes vigentes sobre radicación y protección a los indígenas.

LA PERMANENCIA DE CHILE EN EL CONSEJO DE LA LIGA DE LAS NACIONES

UNA COMUNICACION DE LOS SEÑORES QUEZADA, VILLEGAS Y VALDES AL SEÑOR MANUEL RIVAS VICUÑA

Como lo informamos en nuestra sección cablegráfica, Chile con otros nueve países, ha sido elegido para ocupar por el plazo de tres años el cargo de miembro del Consejo de la Liga de las Naciones.

Esta elección, que significa una alta distinción hacia nuestro país, ha producido verdadero júbilo en todos los círculos, ya con ella se demuestra una vez más la alta posición con que se distingue a Chile en el seno de esa Gran Asamblea Internacional.

Con motivo de la elección de Chile para ocupar un asiento no permanente en el Consejo de la Liga, los señores Quezada Acharán, Villegas y Valdés han dirigido ayer al señor Manuel Rivas Vicuña, el siguiente cablegrama de saludo:

"Ginebra, 16 de Setiembre de 1926.—Manuel Rivas.— En el momento que celebramos el triunfo de Chile, recordamos al amigo que sembró aquí las simpatías que ahora recogemos". — (Firmados).— **Quezada.—Villegas.—Valdés."**

Como se sabe, el señor Rivas Vicuña tuvo una descollante actuación en esa Asamblea tocándole desempeñar el cargo de Secretario del Consejo de la misma, donde desempeñó una brillante labor.

LA SEMANA DE LA TUBERCULO

EL PROGRAMA DE HOY

Ayer se efectuaron las conferencias anunciadas en la Unión de Empleados de Chile y en la Sociedad y Trabajo. Las dictaron los doctores señores Alonso y Beltramí.

También en las diversas secciones se rindió homenaje a la memoria del doctor don Ernesto Soza, recientemente fallecido, y se acordó
una comisión formada por
res Angel C. Sanhueza,
Benjamín Manterola, para que
senten a la Semana en los
y comisionar este último,
a nombre de la Semana, haga
la palabra en el Cementerio.

CALIDAD SUPERIOR, PRECIO INFIMO
ES NUESTRO LEMA. COMPRUEBE SU EFECTIVIDAD
LA POUPÉE — AHUMADA 146
CORSÉS - FAJAS - SOSTEN-SENOS

AUTOMOVILES
DODGE BROTHERS
AJENTE AUTORIZADO POR
BESA & Cía. Ltd.

BUSQUE ESTE LETRERO; SIGNIFICA REPUESTOS LEGITIMOS

PROPUESTAS

SE PIDEN PROPUESTAS CERRADAS PARA EL ARRENDAMIENTO DEL FUNDO

El Alamo de Santa Cruz

a 8 cuadras de la Estación Marruecos, 15 1|2 kilómetros de Santiago, con 195 cuadras de superficie, abundantemente regadas y aptas para todo cultivo, 95 cuadras alfalfadas, 40 cuadras listas para chacarerías, viña, buenas casas habitación, galpones para 200 vacas de lechería, posesiones de inquilinos, etc., etc.

Las propuestas se abrirán el 1.o de Octubre próximo, a las 4.30 P. M., en la oficina de Ureta y Cía., Bandera 98, y la entrega se hará inmediatamente.

Mayores datos, en dicha oficina.

CABALLERO

NO SE OLVIDE QUE
HOY ES EL ULTIMO DIA
PARA PROVEERSE PARA
EL 18. TENEMOS EL SURTIDO MAS COMPLETO EN
CALCETINES Y CORBATAS.

CALCETINES

De algodón, desde.. .. .. $ 0.90
Calcetines de fantasía.. .. .. .. $ 3.90
Calcetines de seda.. .. .. $ 3.80
Hilo de gran fantasía, 8.50 y.. .. $ 7.50
Corbatas de fantasía.. .. .. $ 1.90
Corbatas Nelson seda.. .. .. $ 4.80
Seda finísima, 12, 9.50 y.. .. .. $ 6.90
Pañuelos de seda, especiales para bailar la cueca, des de, c|u. 1.90 hasta.. .. .. $ 25.00

LA REINA DE LAS MEDIAS
AHUMADA 360 Y ESTADO 270

Señorita Graciela Gutiérrez Domínguez, cuyo matrimonio con el señor Fernando Figueroa se efectuará hoy privadamente en casa de la novia.

EN HONOR DE DON JORGE SILVA SOMARRIVA.

Ayer se llevó a cabo en el Club de la Unión el almuerzo que un grupo de sus amigos le ofreció a don Jorge Silva Somarriva, y de cuyos asistentes publicamos la presente fotografía.

Señorita María Celedón Otero, cuyo matrimonio con el señor Arnaldo Rodríguez Lazo se verificará hoy en casa de la novia.

VIAJEROS. — Pasan una temporada en ésta, el señor Eduardo Cortínez y señora.

—Procedente de Talca, se encuentra en Santiago la señorita Flor Valdivia C.

—Don Luis A. Concha Barriga ha partido a Llo-Lleo, acompañado de sus hijos Marta, Dora y Guillermo, donde pasarán los días de fiestas patrias.

—Mañana se dirigen a pasar los días de fiestas patrias al fundo "Las Tomas de Cunaco", los señores Eugenio Vial, Carlos Ossa Prieto, Adolfo Lyon, Germán Puyol, Alberto Phillips, José M. Orrego y Raúl Matte.

—A su fundo en Molina partieron ayer la señora Ester Fernández de Valdés, señoritas Berta Valdés Fernández, Marta Garcés Prieto y los señores Julio Valdés Fernández y Eugenio Avendaño B.

—A Viña regresa hoy el señor Ernesto Vallebona Pascal.

—Al mismo punto la señorita Blanca Riesco Rivas.

—A Valdivia partirán mañana la señora Blanca Bebin de Corsen e hija.

—A su fundo se dirigieron el señor Carlos Echeverría Reyes y sus hermanas Ana y Adriana.

—Procedente de Quillota ha llegado a ésta el señor Angel C. Basoalto, acompañado de sus hijos, María, Luis y Jorge Basoalto V.

—A Rancagua partió el señor Claudio Vicuña, señora y familia.

—Se han dirigido a Viña la señora Mary Phillips de Izquierdo y sus hijos María y Roberto Izquierdo Ph.

RESIDENCIA.— Han fijado últimamente su residencia en ésta en Huérfanos 2146, el señor Daniel Urrutia Benavente, Sara Serrato de Urrutia y la señora Aurora Serrato de Applegath.

FALECIMIENTO.— El Lunes, 13 del actual, dejó de existir en el Hospital Británico, en Valparaíso, el señor Guillermo Walker G. Sus funerales se llevaron a efecto el Miércoles 15, en la mañana.

NACIMIENTOS.— Ha venido al mundo una hijita del señor Emilio Elmi y de la señora Adela Fernández de Elmi.

—Ha nacido Carmencita, hijita de don Rafael Silva Labbé y de la señora Carla Schilling de Silva.

MATRIMONIOS CONCERTADOS

—Ayer se concertó en Temuco el matrimonio de la señorita María Teresa Larenas Mass con el señor Enrique Magallanes Monreal.

Hizo la visita de estilo don Angel C. Magallanes V.

—Ha quedado concertado el matrimonio de la señorita Militza Fantini B. con el doctor Carlos C. Ribbeck.

DE EUROPA.— Próximamente regresarán de Europa don Fernando Irarrázaval, señora y familia.

MATRIMONIOS.—Se ha fijado para el 25 del presente, el matrimonio de la señorita María Olarrieta Valdivieso con el señor Carlos Montes Errázuriz.

—Se ha fijado para el 23 de Octubre el matrimonio del señor Manuel Rozas Larraín con la señorita Teresa Vial Letelier.

—Para el 8 de Diciembre el de la señorita Eliana Correa Valdés con el señor Jorge Eyzaguirre Montes.

EN EL PRINCE OF WALES.—Muy concurridas se ven las tardes a la hora del vermouth, en el elegante restaurant del Prince of Wales.

Pudimos anotar entre las asistentes las siguientes personas:

Mac-Fadzen Vicuña, Chaigneaux Puelma, López Edwards, Riesco Rivas, Pereira Irarrázaval, Gandarillas Pereira, Salinas Peña, Lyon del Río, Irarrázaval Correa, Nixon Briceño, S. Harris, Palma Rogers, Vallebona Pascal, Ossa Mc Kellar, etc., etc.

EN LA DIPLOMACIA.—La República de Guatemala celebró anteayer el aniversario de su emancipación política.

Por causa de la enfermedad del Ministro señor Poirier, acreditado en Chile, Brasil y Uruguay, no hubo recepción en la Legación, pero a ésta llegaron los mensajes congratulatorios de los Gobiernos de los indicados países y las tarjetas de los señores miembros del Cuerpo Diplomático y Consular y muchas otras personalidades de nuestros círculos oficiales y sociales.

Estuvieron en representación del Gobierno: El Edecán del Presidente de la República, señor Capitán de Corbeta, don Carlos Torres H.; el señor don Antonio Huneeus y la señora de Huneeus; el señor Miguel Luis Rocuant, Subsecretario de Relaciones Exteriores y señora, don Darío Ovalle Castillo, Introductor de Diplomáticos y señora.

Estuvo asimismo, el Iltmo. y Rvdmo. Monseñor Crescente Errázuriz, Arzobispo de Santiago.

Del Cuerpo Diplomático asistieron: el Excmo. señor Decano Monseñor Benedicto Aloisi-Masella, Nuncio Apostólico y el Auditor de la Nunciatura, Monseñor Federico Lunardi; el Excmo. señor Embajador del Brasil, don Abelardo Rocas; los Excmos. señores Enviados Extraordinarios y Ministro Plenipotenciarios, don Eugenio Martínez Thedy y señora, del Uruguay; don Bernardo Almeida y de Herreros y señora, de España; señor Jean des Longchamps y señora, de Francia; señor Charles Symon y secretario señor Eugene Frans Ve[illegible]nete, de Bélgica; doctor Eduardo Usabiaga y Llaguno y señora, de Cuba; General Eduardo Eay y señora, secretarios Horacio Uribe y Erfen Rebolledo y Agregado Comandante Rubén García, de México; don Eduardo Diez de Medina y señora, primer Secretario don Javier Paz Campero y Adjunto Civil, don Carlos Zilveti A., de Bolivia; y don Modesto Muggiari, del Paraguay; los honorables señores Encargados de Negocios señor Cornelius Van H. Engert y secretarios señores Frederick F. A. Pearson, Harold M. Deane y Winthrop S. Greene, Agregado Militar, señor Coronel James Hanson y Agregado Naval señor capitán de fragata Reuben L. Walker, de los Estados Unidos; señor J. C. Sterndale Bennett, de Gran Bretaña; señor Rodolfo Bermúdez, de Panamá; señor Pedro I. Reyes y señora, de Colombia; y señor Willem Daniels y señora y secretario señor R. J. de Dompierre de Chaufepié, de Holanda.

MATRIMONIO TAGLE CASTILLO VALDES ECHENIQUE. — Circula la siguiente invitación: Elías Valdés Tagle y Mercedes Echenique de Valdés participan a usted el matrimonio de su hija Mercedes con el señor Alberto Tagle Castillo y le invitan a la ceremonia religiosa que se efectuará en la capilla de la Nunciatura Apostólica (Vicuña Mackenna 360) el Sábado 25 del presente, a las 11 1|2 A. M.

Santiago, Setiembre de 1926.

RETIRO PARA SEÑORITAS ESTUDIANTAS. — La Sociedad pro Instrucción Femenina invita a las estudiantas universitarias al retiro mensual, que tendrá lugar el Lunes 20 en la Casa de Ejercicios de S. Juan Bautista, calle de Cruz N.o 1681.

Las estudiantas que deseen aprovechar esta invitación, deben pasar a dejar sus nombres a Moneda N.o 815.

El retiro no demanda gastos.

Hora de entrada: 8 1|2 A. M.

Hora de salida: 4 1|2 P. M.

ALMUERZO. — Ayer se verificó el almuerzo que los profesores de la Universidad Católica ofrecían a don Jorge Lira, con motivo de su viaje a Europa, donde va de representante del Gobierno de Chile al Congreso de Navegación del Cairo, y comisionado a estudiar la construcción de puertos.

Ofreció la manifestación don Alfredo Lagarrigue, contestando el festejado; cerró la manifestación el señor Rector, Monseñor Carlos Casanueva.

Asistieron: Monseñor Carlos Casanueva, Pbro. Alfredo Silva, prorector de la Universidad; Jorge Lira Orrego, Jorge Calvo Urbano Mena, Horacio Valdés, Guillermo Franke, Pedro Lira, Francisco J. Domínguez, Luis Huidobro, Javier Martín, Luis Líbano, Manuel Domínguez Casanueva, Fernando Vial, Ramón L. Herrera Lira, Eulogio Sánchez, Rafael Edwards, Luis Cifuentes, Guillermo Huidobro, Gonzalo Herrera Lira, Gustavo Irarrázaval, Julio Escobar, Roberto Arce, Daniel Risopatrón, Joaquín Adriazola, Albert Decombe, Alfonso Zegers, Héctor Didier, Juan Palomino, Antonio Lacalle, Carlos Solís, Manuel Donoso, Alfredo Lagarrigue, Raúl Martín, Carlos Suárez, Antonio Geacomi, Eduardo Marinot, Joaquín Monge, Enrique Farías, Víctor Navarrete, Armando Fontaine, Julio Giroz, Ramón Domínguez, Manuel Castillo, Emilio Martínez, Daniel Zamudio, Eliseo Valenzuela, Carlos Llona, Raúl Dagnino, Raúl Valdivieso, Roberto Vergara.

Excusaron su asistencia los señores Ramón Solar, Edmundo Delcourt, Ricardo Labarca, Severo Vidal, Luis Donoso, Arturo Vergara, Fernando Palma, Gustavo Boesch, Alberto Latham, Enrique Fresno y José Briones.

RECEPCION.— La señora Lola Vicuña de Novoa ofreció ayer una agradable recepción a un grupo de sus relaciones.

AL EXTRANJERO.— En breve partirán a Europa el señor Augusto Vicuña, señora María Huidobro de Vicuña e hija.

Señorita María Luisa Aldunate Morel, cuyo matrimonio con el señor Raúl Gatica Rodríguez, será bendecido hoy privadamente en el oratorio del Pbro. señor Domeyko.

MUSICA

TEATRO MUNICIPAL

ANOCHE SE CANTO "BALLO IN MASCHERA"

Cuando ya parecía enterrada definitivamente, habiéndose pronunciado los correspondientes panegíricos, la compañía lírica hizo resucitar anoche "Ballo in maschera", la antiquísima ópera de Verdi, estrenada en Roma hace cerca de 70 años.

La resurrección tuvo todos los caracteres de un estreno y atrajo al Municipal numerosa concurrencia de aquella que no se conforma con la inhumación de sus viejos ídolos.

La interpretación de la obra estuvo a cargo del mismo conjunto que actuó hace pocos días en Aida, y resultó muy acertada, en sus líneas generales, mereciendo la aprobación del auditorio.

El rol de Amelia fué desempeñado por la soprano Iva Pacetti, que tan magnífica impresión produjo en la noche de su estreno con Aida. Iva Pacetti sabe posesionarse de su personaje en forma sincera, logrando traducir ventajosamente sus diferentes estados emotivos. Anoche encarnó su papel de Amelia con especial talento, procurando expresar el terrible dilema que se suscita en Amelia, respetuosa del convencionalismo social, por una parte, pero deseosa también, por otra, de seguir los imperiosos impulsos de su sensibilidad.

El tenor Chiaia tuvo a su cargo el rol fundamental de Ricardo, o sea el Conde de Warwick, gobernador de Boston, llamando especialmente la atención en el Scherzo del primer acto y en el dúo del segundo, que fué cantado magníficamente.

Viviani logró dar especial relieve a su papel de Renato, imponiéndose como siempre ante su auditorio con el poder de su formidable voz de barítono.

Después de la romanza "Eri tu che macchiavi" al comienzo del último acto, fué objeto de una estruendosa ovación.

Gabriela Galli en el rol de Ulrica, los bajos Manacheto y Alsina como conspiradores e Isabel Monreal en el papel de Oscar completaron el reparto en forma correcta.

La dirección del espectáculo estuvo a cargo del maestro Federico del Cupolo, que supo reemplazar dignamente al maestro Failoni en la concertación de la obra, llevando la partitura con la mayor justeza y claridad.

Especial mención merece la parte coreográfica, presentada anoche en forma sobresaliente.

En síntesis podemos decir que la óptima calidad del conjunto que tuvo a su cargo la función de anoche logró dar cierto interés a una obra cuya característica no es precisamente esa.

JUAN CRISTOBAL.

Esta noche se canta "Traviatta", por María Zamboni y Gaetano Viviani, debutando el tenor chileno, señor Carlos Santelices.

UN CHILENO EN LA LIRICA ITALIANA

CARLOS SANTELICES LANTAÑO

Nuestro compatriota, que se presenta esta noche en el Municipal, al lado de la exquisita soprano señorita MARIA ZAMBONI y del afamado barítono GAETANO VIVIANI, en "TRAVIATA", ópera que será dirigida por el maestro Del Cupolo, y que subirá a escena en 9.a función de abono del turno IMPAR

ENFERMOS.— Se encuentra enferma la señorita Marta Gundelach Castro.

—Con todo éxito ha sido operada una hijita del señor Rafael Salas y señora Josefina Pereira de Salas.

—Ha sido operado de apendicitis por el doctor Eugenio Díaz, el señor Sergio Echeverría Eyzaguirre.

—A consecuencia de un accidente sufrido ayer se encuentra enferma la señorita María Balmaceda Astaburuaga.

—Ha experimentado una ligera mejoría la salud de un hijito del señor Carlos Domínguez E. y de la señora Sofía Rivas de Domínguez.

—Continúa delicado de salud el señor Santiago de Ossa Mc Kellar.

A BENEFICIO DEL HOSPITAL MILITAR. — Este año, como en oportunidades anteriores, la tradicional parada militar del 19 en el Parque Cousiño será a beneficio de los fondos pro Hospital Militar.

Dado el interés que siempre ha despertado la revista, no dudamos que constituirá un acontecimiento, por estar destinado su producto a una institución de beneficencia.

Las entradas se encuentran en venta en las Pastelerías Palet y Olympia.

TEATROS—CINES

LOS PROGRAMAS DE HOY

TEATROS

COMEDIA (Huérfanos).—Compañía de Revistas Mexicanas.—Vermouth: Abajo la Monarquía y En Tierra de Pancho Villa. Noche: Barrios Mexicanos y Cosas de México.

ESMERALDA (San Diego 1035).—Compañía de Operetas Maresca.—Vermouth: La Mazurka Azul. Noche: Casta Susana.

COLISEO (Arturo Prat y Avenida Matta).—Compañía de Operetas Retes-Jarque.—Noche: La Danza de las Libélulas.

SANTIAGO (Merced).—Compañía Española de Zarzuelas.—Vermouth: El Puñao de Rosas y Doloretes. Noche: en honor de Palmada, "Mi Tía Javiera y Sangre Gorda.

CIRCOS

CIRCO ITALIANO (Compañía al llegar a la Plaza de Armas.—Función nocturna.

CINES

ALHAMBRA (San Antonio esquina Monjitas).—Tarde y noche: My Lord Granuja, segunda función.

APOLO (Victoria frente a Juan Vicuña).—Tarde y noche: El Sentenciado por Tomás Meighan.

ATENAS (Maestranza 1035).—Tarde y noche: Sangre de Luchador, por Tom Mix.

AVENIDA (Vicuña Mackenna 624).—Tarde y noche: La Leyenda de Gosta Berling, por Greta Garbo.

AVENIDA MATTA (Avenida Matta 618).—Tarde y noche: Entonces te acordarás de mí..., por Alma Rubens.

BRASIL (Brasil esquina Huérfanos).—Tarde y noche: El Juguete de París, por Lily Damita.

CARRERAS (Alameda entre Brasil y San Miguel).—Tarde y noche: La Cautiva del Caudillo Moro, por Valentino.

CINEMA STAR (Avenida Recoleta 343).—Tarde y noche: My Lord Granuja, segunda función.

CLUB DE LA UNION.—Vermouth: La Sombra de Media Noche.

COLON (Plazuela Ecuador).—Tarde y noche: Ambición, por Lya de Putti.

DELICIAS (Delicias esquina San Alfonso).—Tarde y noche: La Mano del Pulpo, por Shirley Masson, y Una Mujer Honrada.

DIECIOCHO (Dieciocho 14).—Tarde y noche: La Pérfida, por Valentino.

ELECTRA (Catedral esquina Sotomayor).—Tarde y noche La Gitana Blanca, por Raquel Meller.

EXCELSIOR (Independencia 1070).—Tarde y noche: La Mano del Pulpo y La Marca de Caín.

FRANKLIN (San Diego 2015).—Tarde y noche: El Aullido de la Muerte, por Rin-Tin-Tin.

HIPPODROME CIRCO (Artesanos 725).—Tarde: El País del Ensueño. Noche: match de box entre Ortega y Herrera.

IMPERIAL (San Diego 1344).—Tarde y noche: La Sin Ventura, por el Caballero Audaz.

IMPERIO (Estado 239).—Tarde y noche: Un Pillete de Flandes, por Jackie Coogan.

INDEPENDENCIA (Independencia 373).—Tarde y noche: El Aullido de la Muerte, por Rin-Tin-Tin.

IRIS Castro 130).—Matinée: Luchador Sonriente. Tarde y noche: El Pensador, por André Nox.

LATORRE (Delicias 3734).—Tarde y noche: Nuestra Señora de París, por Lon Chaney.

MINERVA (Chacabuco 780).—Tarde y noche: La Leyenda de Gosta Berling, por Greta Garbo.

MUNDIAL (Plazuela Almagro).—Tarde y noche: Entonces te acordarás de mí, por Alma Rubens.

ODEON (Barroso esquina San Pablo).—Tarde y noche: Esposas Solteras, por Corina Griffith.

O'HIGGINS (San Pablo esquina Cumming).—Tarde y noche: El Juguete de París, por Lily Damita.

POLITEAMA (Portal Edwards).—Tarde y noche: Por esta puerta has de volver un día.

PRINCIPAL (Ahumada 162).—Tarde y noche: Margarita de Borgoña, por Marguerite Lenclud.

REPUBLICA (Avenida República 239).—Tarde y noche: Déjate de Coqueteo, por Wanda Hawley.

ROGELIO UGARTE (Plaza Bogotá).—Tarde y noche: El Ultimo Tango.

SALA ORIENTE (San Francisco 178).—Tarde y noche: El Aullido de la Muerte, por Rin-Tin-Tin.

SETIEMBRE (Delicias 404).—Tarde y noche: La Mano del Pulpo, por Shirley Masson.

SPLENDID (Huérfanos 1060).—Tarde y noche: Por sobre toda ley, por Lya de Putti.

VICTORIA (Huérfanos esquina San Antonio).—Tarde y noche: Delirio de Grandezas, por Gloria Swanson.

YUNGAY (Plaza Yungay).—Tarde y noche: La Gitana Blanca, por Raquel Meller.

CASA DELUX
PASAJE MATTE 58

SERVICIO DE MESA Y PLAQUEES
CHRISTOFLE, ARGENTOR, DIXON, SCHEFELD
Y OTRAS MARCAS FAMOSAS.
ARTICULOS PARA REGALOS
VEALOS:
CASA DELUX
Pasaje Matte 58 — Casilla 1638
FACILIDADES DE PAGO
MAURICIO GASMAN
PASAJE MATTE 58

M. REGLAT
CATEDRAL 1417
Avisa a su distinguida clientela que ha recibido a última hora un nuevo surtido de SOMBREROS, el que estará en exhibición los días 18 y 19, hasta las 12 M.

Señoras:
En los días de fiestas patrias, se impone más que nunca, el rico postre importado:
Pudding Vainillado Imperial
de gusto exquisito y que se prepara en sólo cinco minutos.
De venta en los buenos almacenes.
Pida precio y muestra al único agente en Chile:
Gustavo Ceulemans,
Casilla 75 — Santiago

LA MAISON RACHEL
INVITA A SU DISTINGUIDA CLIENTELA A VISITAR UN NUEVO SURTIDO EN VESTIDOS, SOMBREROS, LINDAS CARTERAS Y FANTASIAS
ESTADO 252

¿El alimento que mejor asimilan los estómagos débiles o enfermos.......?
¿El mejor substituto de la buena leche materna?.....?
¿La mejor leche desecada conocida en Chile.......?
¿El alimento más barato.......?
"MILKO"
M. R.
Reune ampliamente todas estas condiciones.
AGENTES GENERALES:
DAUBE Y CIA.
DE VENTA EN TODAS LAS BOTICAS Y DROGUERIAS
PRECIO: $ 7.00

SE INVITA AL CLERO
a la gran exposición de obras clásicas de pintura religiosa
CUADROS sobre madera y tela,
TRIPTICOS, bancas,
CUADROS y capillas
VENTA PRIVADA POR POCOS DIAS EN:
Ejército 556

¡MODELOS Y COLORES!
de Gran Moda en calzado de lujo para la presente estación encontrará Ud. donde MOREL.
— SAN ANTONIO 85 —
Set—17

CHAMPÚ JUNOL
SIN RIVAL PARA EL LAVADO DEL CABELLO

FRANCISCO DE ASIS
— POR —
AUGUSTO IGLESIAS
Aparecerá próximamente
O/N

Bailes y Moda
Aprenda usted los nuevos bailes de salón y de última novedad, tal como se bailan en Europa y N. América, al elegante estilo de gran chic y como lo es la enseñanza del conocido profesor práctico y de más actualidad, Profesor M. AGUILAR. Consultas y clases: EGAÑA 570, (entre San Isidro y Carmen, a dos cuadras de la Alameda).

Señoritas Señoritas
HOY
es el último día para proveerse de ricas
MEDIAS
para el 18 de Setiembre
Tenemos 80 clases distintas desde 1 peso hasta 280 pesos el par.
AQUI VAN ALGUNOS EJEMPLOS:
Medias de rica seda.......... $ 2.95
Medias de seda superior........ $ 4.80
Medias de hilo bueno.......... $ 2.95
Medias de hilo tupidas.......... $ 5.90
Medias de seda francesa.......... $ 25.00
La Reina de las Medias
AHUMADA 360 Y ESTADO 270

IMPERIO

CHILEAN CINEMA CORP.

GRAN ORQUESTA GRAZIOLI

LA MARCA

C. C. C.

significa el mejor material cinematográfico que se presenta en

CHILE

HOY

ESPECIAL
6.30
NOCHE
9.40

Jackie Coogan, El Pibe El más genial de los artistas precoces del cine

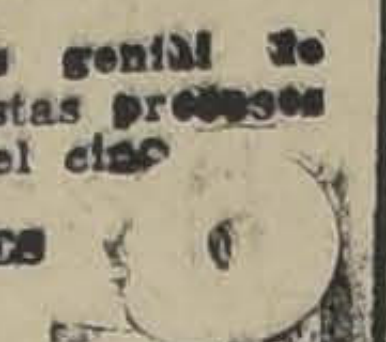

EN LA MAS TIERNA Y ADMIRABLE DE SUS PRODUCCIONES

UN PILLETE DE FLANDES

La conmovedora novela del niño que lleva en su frente la estrella del genio y que sufre miseria y abandono. Genial trabajo de EL PIBE.

MAÑANA

SE REANUDAN LOS MAGNIFICOS ESPECTACULOS DE RISA CON EL

Primer Programa Cómico de Primavera

"Los Horrores de Hollywood" por Dorothy Devore; "La Heroína", por Bobbie Vernet; "A caza de la propia novia" y Pathé News

DOS FUNCIONES DARA HOY LA COMPAÑIA MARESCA EN EL ESMERALDA: "LA MAZURCA ZUL", EN VERMOUTH, Y "CASTA SUSANA", EN NOCTURNA

Accediendo al pedido de muchas familias que no pueden asistir de noche, la Compañía Maresca dará funciones vermouth hoy, mañana y el Domingo.

En la vermouth de esta tarde, a las 6 en punto se cantará "La mazurka azul", preciosa opereta en la cual se lucen el popular tenor Gozálvez, Pierrette Flori, la Larini y Ureta que estin a la altura del aplaudido tenor.

En la nocturna se pondrá en escena por segunda vez en la temporada la graciosa opereta picaresca "Casta Susana". Esta obra ha dado campo para que Ureta se luzca con sus chistes de irresistible hilaridad.

La empresa nos encarga pedir al público no exija bisar todos los números de efecto de esta obra a fin de terminar a hora conveniente, es decir, antes que se suspenda el servicio de tranvías.

—Mañana se estrenará en vermouth y noche "La duquesa del Bal Tabarín". En la matinée se dará "El país de las campanillas".

—En la próxima semana se estrenará "Maritza" y se reestrenará "La danza de las libélulas", que Maresca pone en la misma forma que Bertini Gioana, cuyo decorado posee.

JOSE PALMADA CELEBRA ESTA NOCHE SU FUNCION DE HONOR

La compañía de género chico del Santiago ha dedicado la función de esta noche en honor y beneficio de su primer actor y director, el gracioso y celebrado José Palmada. Este artista tiene merecimientos destacados y sobresalientes; es un actor predilecto de los aficionados a la zarzuela y por este motivo, su función de honor ha de contar con una concurrencia entusiasta y abundante que le hará objeto de sus más expresivas manifestaciones de admiración y de cariño.

El programa consta del estreno de la graciosísima obra en tres actos "Mi tía Javiera", original de Antonio Paso y Joaquín Dicenta.

Como final de espectáculo Palmada se presentará en el divertido sainete "Sangre Gorda", en el que será secundado por las primeras partes de su compañía.

—La función vermouth se hará con las populares obras de género chico "El puñao de rosas" y "Dolores".

EN EL COLISEO HOY: "LA DANZA DE LAS LIBELULAS" DE FRANZ LEHAR

La Compañía Retes Jarque obtuvo anoche un nuevo triunfo con "La Montería", tan efectivo como el que logró antenoche con "La mazurka azul", en la cual se destacaron en sus números musicales todos los elementos de este conjunto.

De acuerdo con los anuncios de estos días, hoy sube a la escena una grata sorpresa para el público: "La Danza de las Libélulas", obra de permanente cartel, letra de Carlos Lombardo y música de Franz Lehar.

En esta opereta que podríamos llamar standard, actúa en forma primorosa la joven soubrette Rosita Maldonado, cuya labor está a la altura de la que han podido realizar las mujeres tiples cómicas venidas a Chile.

"La Danza de las Libélulas" que hoy presentará Retes tiene otros atractivos, los que el propio director ha sabido darle, como son un duetto original y un "novenetto" de irremisible bis.

La tiple cantante señora Adriana Soler, los señores Sirvent, Muñoz y el atrayente grupo de muchachas que integran el coro completan la interpretación de "La Danza de las Libélulas" que de seguro va a mantenerse en el cartel durante varios días.

El nuevo espectáculo de La Comedia

La prensa de Valparaíso ha confirmado en sus críticas los juicios emitidos en España, Uruguay y la Argentina por los más reputados escritores teatrales en favor del espectáculo de dramas y comedias que ofrece la compañía que encabeza José Romeu. En efecto, tenemos a la vista crónicas que elogian la labor del conjunto mencionado, destacando, sí, la actuación de José Romeu en sus interpretaciones de "El Cardenal y La muerte del ruiseñor", especialmente.

El debut en La Comedia se hará el Miércoles próximo con el famoso drama de Parker "El Cardenal", que ha sido vertido al español por Linares Rivas y Federico Rapanaz.

Teatro de La Comedia

En la noche del Martes próximo se efectuará en La Comedia una función de gala—la última de la temporada en este teatro—dedicada a festejar a la tiple cómica Luz Díaz que es uno de los elementos que ha tenido en la campaña de teatro típico mexicano la más eficiente y festejada labor cómica.

Se estrenará la revista titulada "Pita y Pita y caminando", que ha sido escrita especialmente para este festejo.

—Los programas de hoy anuncian para la vermouth, la astrakanada "Abajo la monarquía" y la revista típica "En tierra de Pancho Villa". Para la función de la noche, se han elegido las obras típicas "Barros mexicanos" y "Cosas de México".

—Esta compañía debutará el Miércoles 22 en el Teatro Santiago con la revista nacional de M. Ramírez Escobar y el maestro Torrens, "Espadas son triunfos".

CIRCO

El nuevo circo de fieras

MAÑANA LLEGARA LA MENAGERIE

Se nos informa que la menagerie del gran circo ecuestre y de fieras que trae este año la empresa Constantino y que estaba detenida allende Los Andes a causa de las últimas nevazones de la cordillera, han pasado ya la línea internacional y llegará aquí mañana junto con 23 artistas más, con lo cual quedará completo el elenco y podrá efectuarse el debut en los primeros días de la semana entrante.

Dada la aceptación de que gozan en nuestro público los espectáculos ligeros de variedades y la buena reputación artística de que viene precedido este nuevo circo, no es aventurado predecirle un éxito sonado de la empresa Constantino, concesionaria del Pabellón Delicias.

Circo Italiano

El conjunto presentado en el local de la calle Compañía al llegar a la Plaza de Armas, ha correspondido a sus antecedentes, pues los diversos artistas del elenco son diestros en las más difíciles proezas acrobáticas. Las troupes Agadir y Les Artons, el trapecista Leyton, el barrista Coakley, los tonys Maturana y Machaquito, la alambrista Sta. Leonien, el hombre elástico Oniteb, El profesor Greene con sus perros sabios, Mr. False, trapecista que ejecuta pruebas de gran efecto teatral, Benito y Regina, malabaristas originalísimos, los excéntricos musicales Benito y Regina, el chancho Pascual que presenta el artista cómico Nueve y Media y el mono Gran Mateo constituyen una poderosa atracción.

Hoy habrá función con varios estrenos.

¡¡EL MATRIMONIO!!

¡CUANTOS HAY QUE IGNORAN SU VERDADERO SENTIDO!

¡CUANTOS HAY QUE VAN A EL SIN DARSE CUENTA DE QUE ES LA CONSAGRACION TOTAL DE DOS VIDAS Y DE DOS ALMAS!

ESTO SE LO DEMOSTRARA A USTED

Norma Talmadge

EN SU GENIAL CREACION

SECRETOS

PROXIMO MIERCOLES

SALA Chilean Cinema Corp. IMPERIO

PEDRO VALDIVIA HOY TARDE Y NOCHE El éxito del año, por Arlette Marchal **La Castellana del Libano** PLATEA: $ 2.60

AVENIDA — HOY — MINERVA

Vicuña Mackenna 624 San Pablo esq. Chacabuco

(CIA. CINEM. ITALO-CHILENA)

EN AMBOS TEATROS, ESTRENO DE LA VIBRANTE NOVELA DRAMATICA DE SELMA LAGERLOF:

LA LEYENDA DE GOSTA BERLING

Creación de los grandes artistas europeos:

GRETA GARBO — Y — LARS HANSEN

PROVIDENCIA

6.30 — HOY — 9.30

Quinto Viernes Social de Mo da. Estreno de arte francés, novedad de "El Caballero Audaz"

El Jefe Político

Creación del gran actor RENE NAVARRE

Obsequio de Colonia York de 200 retratos de RODOLFO VALENTINO.

NOTICIAS CINEMATOGRAFICAS

HOY REAPARECE EN LA SALA IMPERIO EL GENIAL JACKIE COOGAN (EL PIBE), EN LA CONMOVEDORA COMEDIA "UN PILLETE DE FLANDES

Jackie Coogan (El Pibe), el más genial de los precoces actores del mundo actuará hoy en esta Sala en la película titulada "Un pillete de Flandes", que el Imperio estrenó hace algún tiempo y que se presenta nuevamente, en consideración a sus muchos y grandes méritos.

"Un pillete de Flandes", es una película de gran originalidad. El drama, la comedia, la verdad y la belleza, se entremezclan en un haz de emociones intensas que patentizan el más cabal cuadro de realismo y humanidad.

La novela de un niño es siempre conmovedora, pero lo es mucho más si ese muchacho lleva prendida en la frente la estrella luminosa del genio. La mayoría de los grandes hombres de la humanidad fueron pobres y llevaron una niñez miserable. La miseria y el dolor son los grandes consejeros en experiencia y al mismo tiempo son el crisol que forja los sólidos espíritus del futuro. Quien no haya sufrido en la vida un gran dolor o haya conocido las horas angustiosas de la pobreza no podrá comprender nunca el resplandor de majestad que envuelve a ese misterioso yunque de la vida. El protagonista de "Un pillete de Flandes", es una criatura, un humilde huerfanito que vive en compañía de un viejo encorvado por las miserias y los años. Este niño, cuando llega la Pascua que en Flandes es nieve y hogar, mira felices a los otros niños mientras él y su perro se refugian en los rincones más humildes a llorar su abandono.

Un argumento conmovedor y humano como el de "Un pillete de Flandes", agrega belleza y emoción al trabajo de Jackie. La obra está llena de detalles cautivadores y ha sido dirigida con acierto.

EL CARRERAS EXHIBE HOY "LA CAUTIVA DEL CAUDILLO MORO", POR RODOLFO VALENTINO

La inesperada muerte de Valentino ha puesto de actualidad las películas del malogrado galán. El Carreras exhibirá en sus dos funciones de hoy "La cautiva del caudillo moro", cinta que dió fama y fortuna a Valentino. En ella hace el papel de sheik, de monarca del desierto, de alma apasionada como el clima de su tierra.

Como recuerdo, el Carreras obsequiará 200 retratos y 1,000 postales de Valentino a los primeros adquirentes de localidades.

"EL JUGUETE DE PARIS" SE REPETIRA HOY EN LOS TEATROS BRASIL Y O'HIGGINS

La nueva edición de "El juguete de París" que Amador Pairoa se apresuró a enviar tan pronto como llegó últimamente a Berlín, se exhibió ayer con un éxito tan grande como si nunca la cinta se hubiera presentado.

Este éxito es una demostración más de que las buenas películas no envejecen y que cada año hay nuevo público que quiere verlas.

"El juguete de París" irá hoy en los teatros Brasil y O'Higgins.

Como ya lo hemos publicado, esta cinta es el record de la cinematografía sentimental alemana. Lily Damita, su protagonista, se ha conquistado popularidad mundial con su admirable caracterización de Celimene la estrella de variedades de París, que surgió desde un cabaret de Montmartre hasta el pináculo de la fama.

Talleres Cinematográficos

Muy bien instalados, arriendo bajo, cerca de los más pintorescos parajes en Valparaíso. vendo. Daría facilidades de pago.

CASILLA 1282. - VALPARAISO

COLISEO

(ARTURO PRAT AL LLEGAR A Av. MATTA)

EL MEJOR TEATRO DE SANTIAGO

POR SU ACUSTICA, COMODIDAD Y GRANDIOSIDAD

HOY A LAS 9.30 EN PUNTO

2 ACONTECIMIENTOS

¡Debut - Debut - Debut!

DEL REPUTADO TENOR

Gabriel TEGEL

CON LA CELEBRE Y LINDISIMA OPERETA EN 3 GRANDES ACTOS, DE CARLOS LOMBARDO:

La DANZA — DE LAS — LIBELULAS

Localidades numeradas en venta en la Confitería Olympia y en la Boletería del Teatro.

$ 4.20 PLATEA

Durante el año, no hemos estrenado ninguna película a $ 4.20 platea. Nuestro precio para los grandes estrenos, es de $ 3.20.

Haremos excepción a esta regla, con la película "EL GRITO DE BATALLA". Es una obra magna que deberíamos presentar a $ 6, platea.

Cuando usted vea el MARTES en los teatros SETIEMBRE, CARRERAS o BRASIL, esta cinta, se sentirá feliz de haber pagado sólo $ 4.20 por tan magnífico espectáculo. La Universal Pictures invirtió millón y medio de dólares para realizarlo, y miles de personas trabajaron en él, durante un año.

"EL GRITO DE BATALLA" es una joya del cine épico. Es un espectáculo para todos y que en cada espectador dejará un recuerdo imperecedero. Es un himno al amor, al valor, al espíritu de sacrificio de hombres y mujeres de alma superior.

AURELIO VALENZUELA B. y CIA.

P. D.—Dos semanas después de "El grito de batalla", presentaremos "SIGIFREDO", la película cumbre de la cinematografía alemana.

T. IRIS Hoy, especial y noche **El Pensador**

Castro 130 Tel. Inglés 3766 Dos abonos por ANDRE NOX

MATINEE A LAS 2.30. Niños: $ 1. "LUCHADOR SONRIENTE", aventuras por BILL CODY, y cómicas. MAÑANA: TRES FUNCIONES

T. FRANKLIN e INDEPENDENCIA **HOY-EL AULLIDO DE LA MUERTE** POR EL PERRO POLICIAL QUE PELEO EN LA GRAN GUERRA MUNDIAL' RIN-TIN-TIN

SPLENDID
DIRECCION: MAX GLÜCKSMANN

ASISTA USTED EN LAS FIESTAS PATRIAS A ESTE CINE DARA SOLO ESTRENOS MONUMENTALES

HOY
6.30 Y 9.45

GIGANTESCO ESTRENO DE UNA OBRA DEDICADA A LA COLONIA ALEMANA:

Por sobre toda la Ley
(VENGANZA ORIENTAL)

Creación de las hermosas artistas alemanas:

Mia May y Lya de Putty

y el intérprete de "La Muerte Cansada" BERHARD GOEZTEE

$ 3.-

DOMINGO
Un drama social:
Jugando con el Amor
— POR —
CONWAY TEARLE
— Y —
COLLEN MOORE

Mañana 18 de Setiembre
3 FUNCIONES

MATINEE TRIPLE A LAS 3 P. M.
Oliverio Twist
Por JACKIE COOGAN

ESPECIAL Y NOCHE
Hijas Pródigas
Por GLORIA SWANSON

Solamente las Grandes Estrellas hacen las grandes Películas

RESERVE SU LOCALIDAD

LUNES
Sólo comparable a "Los 4 Jinetes del Apocalipsis".
La Ciudad Eterna
Historia de amor relacionada con las "camisas negras", que dominaron a Roma una tarde inolvidable.
BARBARA LA MARR, LIONEL BARRYMORE,
BERT LYTELL
y con actuación de
MUSSSOLINO

SPLENDID
DIRECCION: MAX GLÜCKSMANN

Solamente la bondad y calidad del
PROGRAMA DE MAX GLÜCKSMANN
puede presentar en dos días seguidos dos obras grandiosas en toda la acepción de la palabra.

MARTES
La eterna novela de las Marías de Magdala:
"LA VIRGEN DE LAS CALLES"
El doloroso poema de las mujeres de la noche:
Alla Nazimova
y Milton Sills

RESERVE SU LOCALIDAD

Dos nuevos triunfos de Max Glucksmann y de la "First National Atraction"

REPUBLICA
6.30 Y 9.30 — CON ABONO
Estreno del notable exponente Paramount:
"DEJESE DE COQUETEOS"
Creación de la linda rubia WANDA HAWLEY y un grupo de chicas bañistas

POLITEAMA
6.30 y 9.30 — La más bella creación de la genial estrella BARBARA LA MARR:
"POR ESTA PUERTA HAS DE VOLVER UN DIA" (SANDRA)

ODEON
6.30 y 9.30 — Ultimas exhibiciones de la suprema creación de CORINNE GRIFFITH y MILTON SILLS:
"ESPOSAS SOLTERAS"

ELECTRA
6.30 y 9.30 — Estreno absoluto en el barrio, del acontecimiento de arte europeo, por la estrella mundial RAQUEL MELLER:
"LA GITANA BLANCA"

"LOS AMORES DE MARGARITA DE BORGOÑA", QUE ESTRENA HOY EL PRINCIPAL, SERA LA SENSACION ARTISTICA CINEMATOGRAFICA DEL AÑO

El Principal, cine teatro cuyos estrenos de arte europeo se han impuesto al público por la calidad artística que impera en todos ellos, lanzará hoy al mercado una nueva obra del cine francés que está destinada a triunfar en forma rotunda y definitiva.

"Los amores de Margarita de Borgoña", tanto en lo que respecta a su parte técnica como a su parte reconstructiva y de interpretación, es una demostración clara y evidente del grado grande de progreso alcanzado por el cine galo.

"Los amores de Margarita de Borgoña" viene en buena hora a revelar que en materia de grandiosidad espectacular, no sólo los americanos son capaces de afrontar las responsabilidades de cintas tan intensas y de tanta responsabilidad histórica como la presente, sino aún de superarlas.

LA MUSICA

El maestro Félix Gómez, director de la orquesta del Principal, ha preparado un programa especial para acompañar "Los amores de Margarita de Borgoña", dándole especial importancia a aquellas composiciones que tengan aspecto guerrero o amoroso.

LAS ENTRADAS

Las entradas para estas funciones están a la venta desde las 10 de la mañana en la boletería del Principal y todas son numeradas.

Como la demanda es grande, ya se están expendiendo las localidades del 19.

LA PROTAGONISTA

"Los amores de Margarita de Borgoña" tienen como protagonista a Marta Lenclud, la más bella e insinuante de las actrices parisinas y perteneciente al elenco del teatro Antoine.

Marta Lenclud es una artista nueva y que se ha especializado en las interpretaciones del teatro de Lenormand y de Duillin y que por una coquetería de artista decidió lanzarse a intensificar su labor de creadora de roles nuevos, con el de esa reina perversa y lujuriosa.

EL ARGUMENTO

Traslademonos al reinado de Luis X.

...Cuando este rey se mostraba por vez primera al público y era aplaudido por la multitud, se produce un gran escándalo originado por Buridán, estudiante de la Sorbona, quien acusa a Marigny, primer Ministro del rey, de asesino y ladrón. Furiosa la multitud y de parte de Buridán, hace que éste y sus compañeros huyan del castigo de la Guardia Real. Margarita de Borgoña, que se hallaba en ese mismo sitio, ordena a uno de sus servidores de hacer llevar a la Torre de Nesle a Buridán y Felipe y Gautier de Aulnay. Guillonne da a Ulingre, camarero de Valois, una estatuita que le servirá para hacer maleficios al rey. A Guillonne se le confirió la crianza de Mirtila, novia ésta de Buridán. En tanto que en el Louvre se desarrolla una terrible escena en el Consejo de Ministros entre dos grandes feudales.

Buridán es enterado de que Ana Dracman era su madre la que fué apuñaleada por celos por Margarita y que el niño que mandó arrojar al río era él siendo salvado por Lancelot. Mabel, la hechicera, deseosa de hacer sufrir a Margarita, da a ésta un veneno para que se lo dé a Buridán, diciéndole que es un elixir de amor, pero su intento fracasa porque Mirtila que es testigo de ello, cambia el veneno por agua. En tanto el rey llama a su presencia a la hechicera para decirla sobre los maleficios que contra él hace. Esta, días después, enmascarada revela al rey que en el Louvre una mujer le traiciona.

Mirtila oculta ahora en casa de Valois, es vigilada por su novio que quiere libertarla pero no pudiendo, toma prisionero a Valois y lo lleva a la Torre de Nesle donde se bate con él y al que hubiese matado si Lancelot no le detiene diciéndole que era su padre.

En Palacio, el rey celebra una fiesta que es llamada de los locos. Cuando hubo terminado y él dormía, penetran a su habitación tres hombres y después de una conversación agitada les sigue hasta la Torre de Nesle. Allá el rey encuentra prendas de mujer y malicia que la traidora es la reina. Se vuelve al Louvre y la interroga...

El rey es avisado que la Corte de los Milagros va a sublevarse y que su jefe es Buridán.

En una nueva cita de la reina con Buridán en la Torre, son sorprendidos por el rey, el que se da cuenta de que la traidora era su esposa. La hace arrestar y le lleva un veneno para que se lo tome y no dé el escándalo de un proceso. Pero el veneno es cambiado por agua por la hechicera que ha tenido compasión de ella. Más tarde la reina es asesinado por Valois, uno de sus más grandes cómplices.

TEATRO SANTIAGO
EMPRESA ERNESTO BOUQUET
Compañía Española de Zarzuela:
JOSE PALMADA
Hoy Viernes 17 de Setiembre hoy: Vermouth a las 6. Hermoso programa:
"El puñao de rosas" "Doloretes"
Noche a las 9.30, notable éxito, gran función de gala en honor de
JOSE PALMADA
Estreno del sainete en 3 actos:
"MI TIA JAVIERA"
Reestreno de "Sangre Gorda".

"DELIRIO DE GRANDEZAS", TRIUNFO AYER EN EL TEATRO VICTORIA; HOY SE REPITE ESTA REALIZACION CINEMATOGRAFICA DE LA PARAMOUNT

Gloria Swanson, actriz que marca la más alta expresión del arte cinematográfico, reapareció ayer en la pantalla del Victoria, interpretando una hermosa comedia pasional de la Paramount titulada "Delirio de grandezas".

En "Delirio de grandezas". Gloria Swanson encarna un rol que hasta ahora no había explotado. Es la ingenua, la muchacha llena de ilusiones, amorosa como la que más y cegada por una pasión avasalladora hace toda clase de locuras a fin de interesar a su galán. Sus sueños de grandeza hacen un contraste rudo con la realidad que la rodea; pero, al fin ella logra el objetivo de todos sus desvelos y de sus aflicciones.

La obra está trazada en forma sumamente original. Hay una mezcla de humorismo y emoción que produce un estado de ánimo especial y que proporciona al espectador puras y artísticas sensaciones. El trabajo de la actriz es maravilloso como siempre. Sabe dar exquisitez y simpatía a ese rol de ingenua, detallando su idiosincrasia con motivos regocijados o con sutilezas admirables.

En vista del éxito alcanzado ayer, la obra se repite hoy en las dos secciones.

EN ESPECIAL Y NOCHE EN EL SPLENDID: "POR SOBRE TODA LEY PARAMOUNT ALEMANA POR MIA MAY Y LYA DE PUTTY

En sus funciones de moda de hoy esta sala presentará un interesante estreno que llamará la atención por su extrema originalidad. Es una super producción Paramount titulada "Por sobre toda ley", y que es una de las pocas obras filmadas por la Paramount fuera de sus talleres e interpretada por estrellas extranjeras.

"Por sobre toda ley", es la terrible y sombría novela, con pronunciado sabor a ocultismo de un príncipe hindú que tomó una espantosa venganza de los que habían mancillado su honra. Aunque había sido educado en Oxford y poseía todo el barniz cultural y la refinada educación de un europeo de alta cuna, el príncipe hindú continuaba siendo una fiera por dentro, en cuyo profundo subconsciente ardía la llama del instinto primitivo con una terrible violencia. Este príncipe que reina austera y duramente el pequeño mahrajato de Eschnapur, descubre un día los amores de su esposa que era la amada de su corazón con un europeo que era precisamente su mejor amigo. Y empezó entonces a preparar su venganza.

Lya de Putty, Mia May, Erna Moreno, Berhard Goeztke, Conrad Veidt, Paul Richter y Olaf Fobss integran el elenco de estrellas europeas que interpretan esta obra.

TEATRO DE LA COMEDIA
EMPRESA ERNESTO BOUQUET
Compañía de Revistas Mexicanas:
LUISA AROZAMENA
Hoy Viernes 17 de Setiembre hoy: Vermouth a las 6: programa extra:
"ABAJO LA MONARQUIA"
"EN TIERRA DE PANCHO VILLA"
Noche, a las 9.30, grandioso éxito:
"Cosas de México", "Barros Mexicanos"
artes, beneficio de Luz Díaz.

BIOGRAFO DEL CLUB DE LA UNION
HOY VIERNES 17, A LAS 6.15
La New York Films presenta:
"SOMBRA DE MEDIA NOCHE"
Por Roland West y Carlyle Moore.
Sábado 18: "LA SIN VENTURA", Caballero Audaz.
Domingo 19: "LA MANO DEL PULPO".

ORIENTE Hoy
SAN FRANCISCO 178
LA SENSACION DEL AÑO
RIN = TIN = TIN o EL AULLIDO DE LA MUERTE

HOY 6.30 - 9.40 — EL GRAN EXITO DE LA SEMANA: LA OBRA QUE LLENO AYER DOS VECES NUESTRA SALA

VICTORIA

Lujosa producción PARAMOUNT, con acompañamiento musical sincrónico
LOCALIDADES EN VENTA TODO EL DIA **HOY**

UN SOBERBIO DRAMA DE AMOR E ILUSION, QUE CONSTITUYE EL TRABAJO MAS NOVEDOSO DE LA ACTRIZ MAS CELEBRE DEL MUNDO!

Gloria Swanson en Delirio de Grandezas

Mañana
3 Grandes Funciones

SECCIONES SOCIALES: Sensacional y deslumbrante estreno:
SHIRLEY MASON en "Los Tentáculos de la Ambición" o "La Mano del Pulpo"

3 P. M. — GRANDIOSO ESPECTACULO ESPECIAL PARA LOS NIÑOS:
RIN-TIN-TIN "EL AULLIDO de la MUERTE" y PROGRAMA COMICO FOX

Amor, Arte y Alegría

HANSAFILM
SANTIAGO
Lilian Harvey
en
"PRINCESITA TRALALÁ"

Verá usted en el gracioso Film, que presentará
el TEATRO IMPERIO EL 27 DE SETIEMBRE.

EL PROVIDENCIA PRESENTA "EL JEFE POLITICO", DE EL CABALLERO AUDAZ

Los Viernes de moda del Providencia se han impuesto a la confianza del público por la calidad de las películas como por el interés musical y social que revisten estas interesantes veladas.

Así, hoy en su cuarto Viernes de moda, el Providencia dará la primicia después de su estreno en el centro, de la cinta francesa inspirada en la famosa novela de El Caballero Audaz, "El jefe político".

Esta película en los momentos actuales de España es de una actualidad palpitante, pues nos presenta todo el arduo problema de la revolución burocrática que propicia Primo de Rivera.

Protagonistas de "El jefe político" son artistas de prestigio que saben darle todo el colorido a la obra inspirada por El Caballero Audaz.

La orquesta Bubert ejecutará con este motivo un brillante programa musical, haciendo además una selección de obras clásicas en el intermedio.

LOS TEATROS AVENIDA Y MINERVA ESTRENAN HOY: "LA LEYENDA DE GOSTA BERLING", DE SELMA LAGERLOF"

El público de estos dos cines tendrá ocasión de admirar hoy una de las más bellas producciones dramáticas que ha llegado a nuestro país. Nos referimos a la obra premiada de Selma Lagerloff, titulada "La leyenda de Gosta Berling", film eminentemente artístico, pero que a su vez cautiva por su recia urdimbre dramática. Es la aventura prodigiosa de uno de esos hombres que se llamaron en otro tiempo en Suecia. Los caballeros, y cuyo recuerdo evoca toda una epopeya nacional.

Gretta Garbo, la actriz de incomparable belleza, y Lars Hanson, tienen a su cargo los roles principales.

"LA MANO DEL PULPO", SE ESTRENARA HOY EN EL SETIEMBRE Y MAÑANA EN EL O'HIGGINS

Un éxito franco, inesperado y de verdad es el que ha conseguido la extraordinaria película Fox "La mano del pulpo", interpretada por May Mac Avoy y Buck Jones.

Es una novela maravillosa, inverosímil, pero desarrolla con tal arte y tanta abundancia de proezas, que el espectador se siente fascinado.

El argumento está basado en las maquinaciones de los ladrones de secretos bélicos. Una sociedad de negociantes con las armas bélicas trata de apoderarse del invento de un torpedo aéreo. Esto, al mismo tiempo que da motivo para escenas emocionantísimas, permite la presentación de maniobras navales y aéreas verdaderamente sorprendentes.

LOS TEATROS DE MAX GLÜCKSMANN

POLITEAM. — Esta sala presentará nuevamente "Por esta puerta has de volver", creación de Bárbara La Marr y Bert Lytell.

REPUBLICA. — Esta sala estrenará el vodevil cómico y elegante "Déjate de coqueteos", ingeniosa e hilarante creación de Wanda Hawley y de una multitud de chicas bañistas.

ELECTRA. — La sala de la calle Catedral estrenará la Paramount de intriga exótica "Secretos impenetrables" que interpreta Dorothy Dalton y Robert Ellis.

ODEON. — Esta sala de San Pablo presentará nuevamente la obra social "Esposas solteras", por Corinne Griffith y Milton Sills.

LOS TEATROS COLON, MUNDIAL Y DELICIAS OFRECERAN HOY ESPECTACULOS EXTRAORDINARIOS

Mundial, a las 6.15 y 9.30, va la extraordinaria producción dramática de amor materno y de doloroso sacrificio, creación humana, intensa y sentimental dedicada a todas las madres y que lleva por título "Entonces te acordarás de mí". Alma Rubens, Edmundo Lowe y Lou Tellegen tienen a su cargo los roles centrales de este film que es conmovedor hasta las lágrimas.

Colón, a las 6.15 y 9.30, estrenará la super producción alemana, inquietante y sorprendente denominada "Ambición", en la cual actúan la incomparable Lya de Putty, el recordado Rabatín de "Las Tragedias del amor", Wladimir Gaidarow y Werner Krauss, Alfredo Abel e Hilda Gobert.

El Delicias, a las 6.15 y 9.30, ofrece un programa doble, constituído por estos dos magnos exponentes: la maravillosa visión de la Fox, melodramática y novísima, en la que se admiran las más estupendas proezas de aviación y de marina, "La mano del pulpo", espectáculo impropio para personas excesivamente nerviosas. Interpreta esta obra suprema de interés y emoción Shirley Mason. En seguida va el gran acontecimiento del cine inglés, "Una mujer honrada", creación de la gran Isabel Elson.

HUEMUL

(Población Huemul).— Hoy reapertura con "Entonces te acordarás de mí" y gran baile social.

LA SEGUNDA FUNCION DE "MY LORD GRANUJA", HOY EN EL ALHAMBRA Y CINEMA STAR

El éxito marcado por la primera función de "My Lord Granuja", la gran serial francesa de lujo presentado por la C. C. C., augura una gran triunfo para la segunda función que estrenan hoy los teatros Alhambra y Cinema Star. Presentado ya el extraño personaje conocido en París con el nombre de Lord Granuja veremos ahora la intriga en toda su actividad. Los episodios que se estrenan hoy se titulan 2.o La Conspiración, y 3.o Flor de arrabal.

"EL AULLIDO DE LA MUERTE" HOY EN EL INDEPENDENCIA Y FRANKLIN

Estos teatros estrenan hoy la sensacional película titulada "El aullido de la muerte", en cuyo apasionante desarrollo interviene en forma principal el famoso perro Rin-Tin-Tin, verdadero fenómeno de inteligencia. "El aullido de la muerte" es una tragedia vivida en las nieves del Norte, entre los hombres brutales que conquistan allí la riqueza.

AVENIDA MATTA

"Entonces te acordarás de mí", por Alma Rubens.—En sus dos funciones de hoy, y a precios populares, el Av. Matta presenta una emocionada película que se titula "Entonces te acordarás de mí", producción de atrayente argumento y que protagoniza la seductora Alma Rubens.

Para adelgazar
sin perjudicar la salud. Para combatir la GORDURA y la OBESIDAD, tome usted diariamente dos píldoras de
Oxidothirine
PARIS
Base: Glándulas Tiroide.

PROXIMOS ESTRENOS

"EL GRITO DE BATALLA", ES UNA SUPER-PELICULA QUE SE APARTA POR COMPLETO DE LO VULGAR; SE ESTRENARA EL MARTES EN LOS TEATROS SETIEMBRE, CARRERAS Y BRASIL

Durante el año se han estrenado varias grandes películas que, merecidamente, han tenido éxito. Sin embargo, todas ellas adolecen de cierta monótona similitud de tema. Son en su mayoría dramas pasionales y románticos.

"El grito de baltalla" es algo diferente por completo. Es una obra épica del mismo estilo de **"El desarrollo de un pueblo"** una cinta magna que resucita los hechos más gloriosos de la historia de América.

Para la filmación de esta obra la Universal Pictures obtuvo especiales facilidades del Gobierno de Estados Unidos, facilidades sin las cuales la película no habría podido llevarse a cabo en la forma en que es presentada.

En primer lugar, por única vez en la historia del cine, fueron abiertas a los operadores cinematográficos las puertas de West Point, la Escuela Militar norteamericana. Varias de las escenas más hermosas fueron filmadas en ese ambiente y en los mismos sitios en que se suponen ocurridas.

Cinco mil hombres de tropa fueron facilitados. No podían ser usadas comparsas vulgares porque se necesitaban soldados adiestrados en las artes de las armas. Dos generales cooperaron a la labor de los directores.

Hoot Gibson fué escogido, después de muchos estudios, como protagonista. Se encontró que este joven y famoso actor, que ha logrado destacarse sobre los veteranos de la escena, reunía las cualidades esenciales para el rol de Bob Langdon, el cadete-héroe, el correo veloz como una flecha, el animarado sin tacha.

Esta super-producción de la Universal, de costo de millón y medio de dólares, se estrenará el Martes en los teatros Setiembre, Carreras y Brasil.

¿Busca Vd. el purgante perfectamente suave, que refresca y estimula los órganos digestivos sin enflaquecerlos? Helo aquí—

"SAL DE FRUTA" ENO.

Marca de ENO'S "FRUIT SALT" Fábrica

Formula segun Boletin de la Superintendencia de Aduanas num 461. Bicardonato de Sodio—grs. 53. Acido Tartrico—grs. 47. Fabricado por el metodo especial del Sr. J. C. Eno.

PARA UN CUTIS DELICADO USE SOLO JABON BORAXOL N.R.

Espectáculos de Aurelio Valenzuela B. y Cía.

Esmeralda

El teatro más hermoso, seguro y confortable del barrio

Cía. de Operetas
MARESCA
HOY DOS FUNCIONES
VERMOUTH, A LAS 6
LA MAZURKA AZUL
NOCHE, A LAS 9.20, EXITO FORMIDABLE:
LA CASTA SUSANA
PLATEA NUMERADA: $ 3.20
MAÑANA
TRES FUNCIONES
MATINEE A LAS 2.30
El PAIS de las CAMPANILLAS
VERMOUTH Y NOCHE
Duquesa del Bal Tabarin

CARRERAS

EL CINE MAS HERMOSO Y LUJOSO DE CHILE — ALAMEDA ENTRE BRASIL Y SAN MIGUEL

HOY A LAS 6.15 A LAS 9.25 PLATEA: $ 2.10

OBSEQUIO DE RETRATOS Y POSTALES DE VALENTINO A LOS 1,200 PRIMEROS COMPRADORES DE LOCALIDADES

SE EXHIBIRA LA HERMOSA PARAMOUNT

La Cautiva del Caudillo Moro

LA PELICULA QUE DIO FAMA Y FORTUNA A

VALENTINO

SETIEMBRE -- HOY EXITO FOX

La Mano del Pulpo

POR SHIRLEY MASON Y BUCK JONES

O'HIGGINS Y BRASIL-HOY

NUEVA EDICION DE

El Juguete de París

Matinée de Mañana 18 de Setiembre Obsequio de globos de goma del Calzado Picó, de insignias patrióticas, exhibición de vidrios patrióticos, etc.

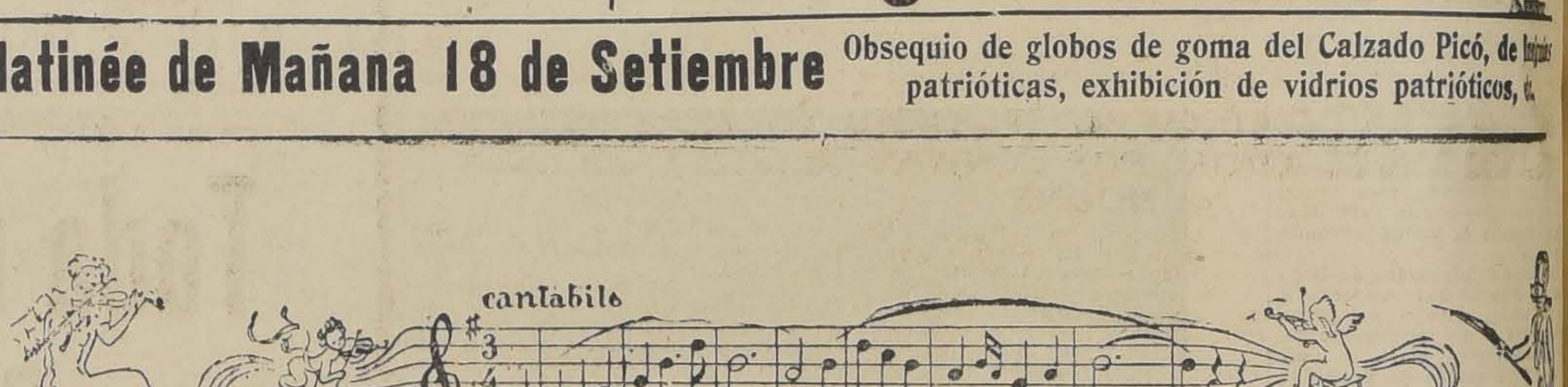

Encanto de un Vals

El conocido escritor y novelista RAFAEL MALUENDA dice de esta película lo siguiente

"La evolución cinematográfica se ha hecho no sólo en la mecánica de las formas de producción de este arte (máquinas, iluminaciones, combinaciones fotográficas, etc.), sino también en la concepción del cinematógrafo, hasta llegar a tener esta plena conciencia de hoy, de que el film es y debe ser—dentro del romance que le da la vida—una sucesión de estados de alma que encuentran en las modalidades de la firmación su más perfecta y ajustada forma expresiva.

Claro está que dentro de esta moderna tendencia de la cinematografía hay un sello que le imprime al film la psicología de las razas y que unas cintas están más cerca que otras de nuestra particular manera de pensar y sentir.

Los Estados Unidos "psicologizan"—válgame el neologismo—de una manera especial: con cierta violencia, con una escala de valores anímicos que no es en general la nuestra, que nos interesa siempre, pero que no siempre nos emociona.

Las cintas francesas modernas están más cerca de nuestro espíritu. Pero no han alcanzado aún esa magnificencia que hoy lucha ya a campo abierto con la industria norteamericana, de **la cinematografía alemana.**

Es sencillamente gigante el adelanto del cine en Alemania. La "UFA" compite con grandes triunfos sobre la Paramount, Goldwin o Universal. Desde aquella "Muerte cansada" que fijó rumbos al "Ladrón de Bagdad", pasando por "Las tragedias del Amor", "El bailarín de mi mujer", "Juguete de París", etc., hasta la última producción llegada de esa casa, "El encanto de un vals", filmada en Diciembre del año pasado **hay un camino de perfección tan inmensa que asombra.**

"El encanto de un vals" **es la cinta de la ternura, del lujo, de la elegancia y de la fina ironía.** Es un capítulo de ejemplos cinematográficos; la ciencia fotogénica **ha llegado aquí a su cumbre.** Su poder emotivo y su fascinación son ilimitados. **Es un prodigio de interpretación** y de dirección. El talento de Berger se impuso en este film.

Toda la dulce poesía de la lírica vida vienesa se siente aquí, chocando con el hieratismo del espíritu feudal anti-guerra. Como quiera que en su interpretación toman parte tres eminencias del personal de la "UFA", **la emoción alcanzada es definitiva".**

RAFAEL MALUENDA.

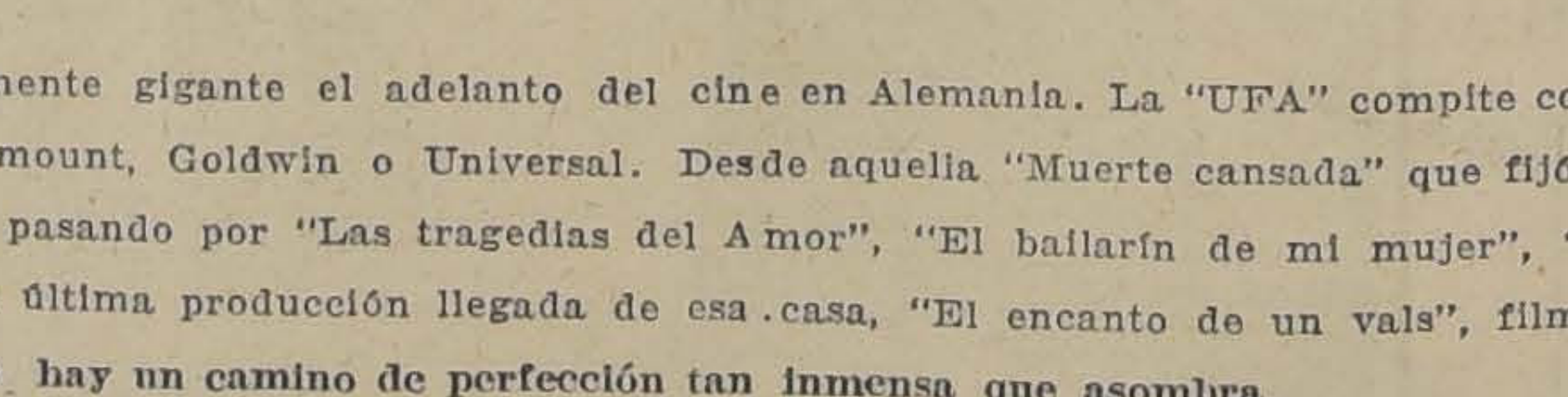

ALHAMBRA
CINEMA STAR

Chilean Cinema Corp.

ESPECIAL Y NOCHE
HOY

2a. Función de MY LORD GRANUJA

EPISODIOS: "LA CONSPIRACION" Y "FLOR DE ARRABAL"

Principal

FRANCISCO Y FELIX SANFUENTES
SMITH

HOY ESPECIAL 6.15
NOCHE 9.45

Localidades numeradas en venta desde las 10 A. M., en la boletería que no se cerrará en todo el día.

ESTRENO EN CHILE DEL MAGNO ACONTECIMIENTO DE ARTE FRANCES, la super-producción GIGANTE DEL CONSORTIUM DE PARIS

Los Amores de Margarita de Borgoña

USTED DEBE VER ESTA PELICULA

PORQUE es la más grande producción gigante de arte francés producida hasta el momento. Edición "Consortium Cinemat." de París.

PORQUE su argumento está fielmente adaptado a la célebre novela de Michel Zevaco, "Las tragedias de la torre de Nesle", y está basado en los amores de la esposa de Luis X, Margarita de Borgoña, la Reina más disoluta de Francia.

PORQUE, en ella encontrará usted una magnífica y monumental reconstrucción del París de Luis X, El Louvre, la fatídica torre de Nesle, la misteriosa corte de los Milagros, etc., etc.

PORQUE está interpretada por ciento seis artistas, la mayoría de ellos de la Comedia Francesa, destacándose la linda MARTA LENCLUD, quien ha sabido imprimir a su rol, todo el fuego, toda la pasión, toda la ira, toda la perversidad que Margarita llevaba dentro de su ser.

PORQUE, además, figuran las hazañas de JUAN BURIDAN, émulo de D'Artagnan, que poseía todas las cualidades del último.

PORQUE conocerá a esa Reina tan mala como bella, apasionada hasta el extremo que asesinaba a sus amantes ahogándolos en el Sena.

PORQUE, como que es una gran película, sólo será exhibida en el Principal.

PORQUE, la censura ha declarado que sus amores no son precisamente los que deben ver los menores de 15 años. Venga usted pero **NO TRAIGA A SUS NIÑOS.**

PORQUE, ES UN ESTRENO GIGANTE DEL PRINCIPAL, y eso BASTA PARA GARANTIRLE DE QUE ES UNA PELICULA FORMIDABLE, recuerde "La Castellana del Líbano", "La Tragedia de los Hapsburgos", "Maciste en los Infiernos" y salga inmediatamente a tomar su localidad numerada.

NORMA TALMADGE REAPARECE EL MARTES PROXIMO EN "TODA UNA SEÑORA"; UN RECIO DRAMA QUE NARRA LA VIDA DE UNA MUJER CUYO UNICO Y CONSTANTE ANHELO FUE LLEGAR A SER UNA GRAN DAMA

Artistas Unidos presentará en el Teatro Victoria, el próximo Martes 21, una obra de la admirable Norma Talmadge, titulada: "Toda una señora".

El público se encontrará en esta obra con una vibrante narración pasional, a través de cuyas escenas plenas de emoción, simpatía o tristeza, desfilará la vida de una mujer cuyo único y constante ideal fué ser una gran dama. Comenzó su novela en el escenario del Govent Garden de Londres, en donde su gracia y su arte, la elevaron pronto a la categoría de estrella del arte lírico.

Un noble inglés, el marqués St. Aubyns, se enamora de ella y contra la voluntad de su padre la hace su esposa. Y hela ya convertida en una señora. Pero, la felicidad dura poco. Pronto, el aristócrata se cansa de su tierna y sencilla esposa y la abandona, por amores frívolos y pasajeros en Montecarlo. Desde entonces se inicia para la joven esposa el calvario de su sacrificios y desilusiones.

El drama tiene una estructura admirable, que hace sufrir intensamente al espectador en algunos pasajes y que por momentos lo alivia con escenas pintorescas.

Inútil es elogiar la labor de Norma Talmadge. Baste decir que es su mejor trabajo y su más estudenda caracterización.

Martes 21
— EN EL —
Victoria

Extraordinario acontecimiento artístico presentado por

Artistas Unidos

Localidades numeradas en venta.

Norma Talmadge

En su más honda y conmovedora creación dramática:

Toda una Señora

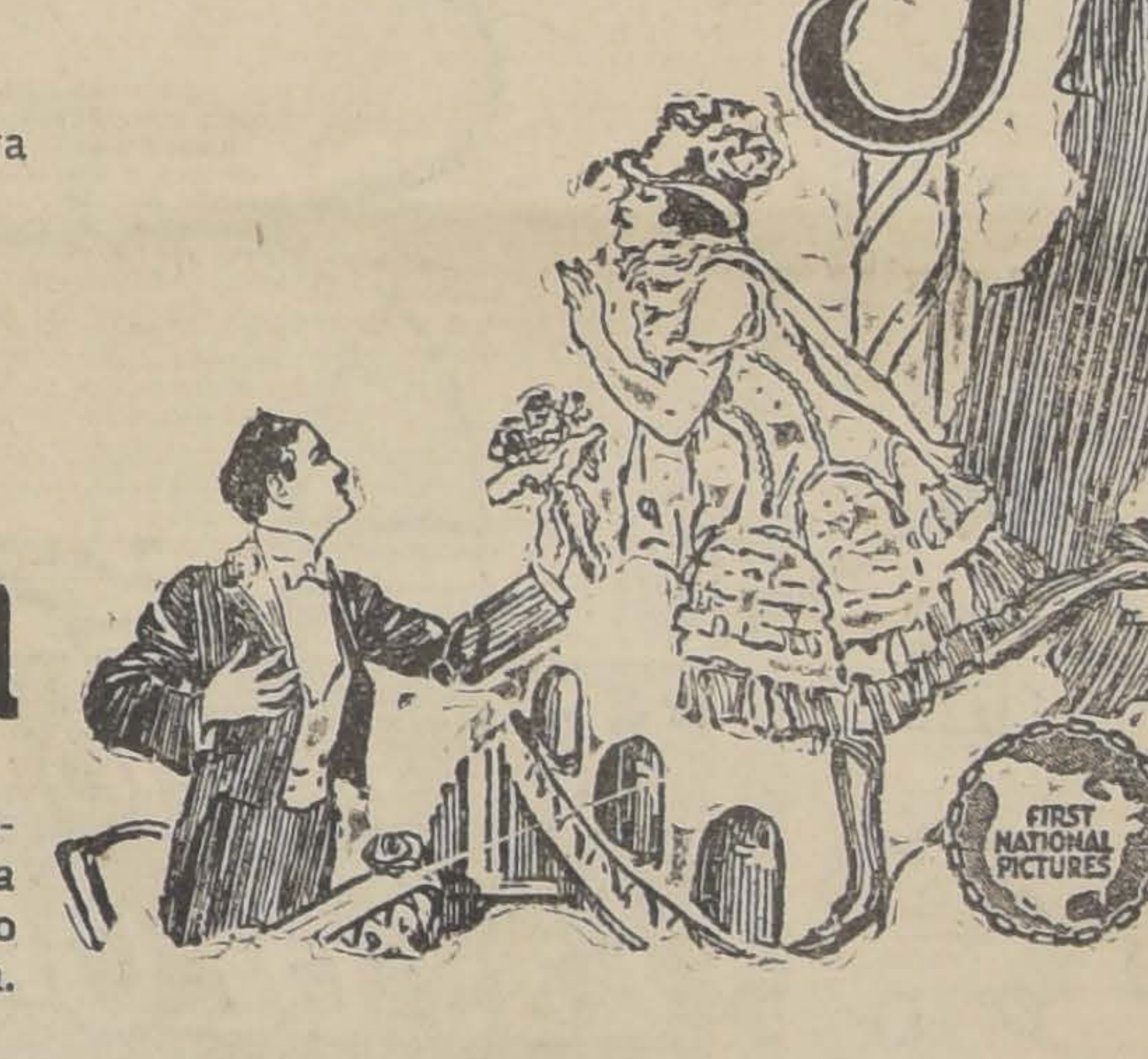

La vida de ilusiones y desilusiones, alegrías y dolores de una muchacha noble que tenía como único anhelo de ser una gran dama.

PASADO MAÑANA DOMINGO EL SPLENDID THEATRE ESTRENA: "JUGANDO CON EL AMOR", POR CONWAY TEARLE Y COLLEEN MOORE

En sus funciones de moda del Domingo esta sala anuncia el estreno de un nuevo éxito del programa de Max Glücksmann titulado "Jugando con el amor", sentida y delicada comedia sentimental realizada por la First National Attraction".

"Jugando con el amor" es una historia dulce y algo dolida en donde a ratos parece que va a asomar la tragedia, pero sin que nunca la paz de los corazones enamorados deje de poner su calma sobre el incendio de las pasiones contradictorias. Es la historia de una célebre actriz que tenía verdadero genio dramático y que se vió obstaculizada en su camino hacia la gloria por un hombre que era un puritano y al que quiso embrujar y perder mediante su talento de artista.

Conway Tearle hace uno de sus nobles y serenos roles de costumbre en el papel de un sabio joven que todo lo daba por la ciencia hasta el día en que quedó turbado ante el enigma fragante de una boca de mujer. La eminente artista Collen Moore hace una creación prodigiosa junto al varonil Conway. Allan Rascoe y Joh Patrick integran el elenco de esta comedia sentimental.

EL VIAJE DEL BUQUE-ESCUELA "GENERAL BAQUEDANO", A LA ISLA DE PASCUA

Próximamente la Andes Film dará a conocer al público la película filmada con ocasión del viaje de instrucción del último curso de guardia-marinas en el buque-escuela "General Baquedano", a la isla de Pascua. Esta cinta despertará seguramente un marcado interés en el público ya que en ella se dá a conocer al país esa apartada porción de nuestro territorio, perdida en la lejanía inmensa del mar. Sabemos que la fotografía que luce esta cinta es impecable.

"SECRETOS", POR NORMA TALMADGE, ES LA PELICULA QUE DEBEN VER LAS ESPOSAS Y LOS MARIDOS

El **próximo Miércoles** la Sala Imperio estrenará una gran producción Firts National que está destinada a causar sensación. Se trata del intenso drama "Secretos", cinta de gran lujo interpretada por la genial Norma Talmadge y por el extraordinario galán Eugenio O'Brien.

"Secretos" reune la historia íntegra de dos vidas, consagradas recíprocamente en un anhelo común de triunfo y de felicidad. Dos almas unidas afrontan los más duros aspectos de la existencia, luchan tesoneramente contra todos los obstáculos y logran triunfar porque en la lucha han tenido como aliados la nobleza y la abnegación para con ellos mismos. "Secretos" revela el concepto exacto del matrimonio que es algo más serio que un sueño romántico y algo más elevado que un contrato por medio del cual conviven un hombre y una mujer.

Obra emuladora, noble y magnífica, "Secretos" eleva el espíritu y hace apreciar en todo su valer el trabajo genial de Norma Talmadge que ha hecho en esta película derroche de talento, secundada espléndidamente por el gran actor Eugenio O'Brien.

Minerva

CORSES, FAJAS, SOSTEN SENOS Y ROPA INTERIOR PARA SEÑORAS

HUERFANOS 946

«Los Ministros de Hacienda de hoy no pueden ser populares»

DECLARO EN LA MANIFESTACION OFRECIDA AYER A DON JORGE SILVA SOMARRIVA, EL SECRETARIO DE ESTADO, DON LAUTARO ROZAS

A mediodía de ayer, en los salones del Club de la Unión, se llevó a efecto la manifestación que un grupo de amigos ofrecía en honor del ex-Ministro de Estado, señor Jorge Silva Somarriva.

A este almuerzo asistieron representantes del Gobierno, del Senado y de la Cámara y que ocupan bancos en todos los partidos políticos y representantes de las diversas actividades del país.

Asistieron las siguientes personas: señores Ministro del Interior don Maximiliano Ibáñez; Ministro de Hacienda don Lautaro Rozas; Ministro de Agricultura don Luis Larraín Prieto; senadores señores don Aurelio Núñez Morgado, don Roberto Sánchez García de la Huerta, don Pedro Opazo Letelier, don Gonzalo Urrejola, don Joaquín Irarrázaval, don Oscar Urzúa Jaramillo; Vice-Presidente de la Cámara de Diputados don Augusto Vicuña Subercaseaux; diputados señores Carlos Roberto Elgueta, Rodolfo Michels, Ismael Edwards Matte, Tito V. Lisoni, Manuel Cruzat Vicuña, Jorge Orrego Puelma, Joaquín Tagle Ruiz, Pedro Salinas, Manuel Merino Esquivel, Domingo Contreras, Elías Errázuriz Larraín, Luis Valencia Courbis, Francisco Urrejola, Luis Gutiérrez Alliende, José María Lorca, Pedro Letelier Elgart, Maximiano Errázuriz Valdés, Rafael Moreno, Fernando Varas, René de la Jara, Héctor Rodríguez de la Sota, Patricio Achurra, Jorge Andrés Guerra y señores Guillermo Edwards Garriga, Julio Phillipi, Joaquín Aguirre Luco, Guillermo Edwards Matte, Carlos Aguirre Castro, Alfredo Rioseco, Aureliano Burr, Carlos García de la Huerta, José Manuel Balmaceda, Alvaro Covarrubias, Enrique Valenzuela, edecán de S. E. el Presidente de la República don Carlos Torres, Alberto Valdivieso, Carlos Henríquez, Conrado Ríos Gallardo Subsecretario de Hacienda don Rodrigo Sánchez Mira, Luis Illanes, César Cordovez, Roberto Aguirre Luco, Hernán Correa Roberts, Carlos Amenábar Ossa, Julio Aguirre Castro, Alfredo Avalos, Eugenio Puga Fischer y algunos otros.

Excusaron su inasistencia los señores Ismael Tocornal, Antonio Huneeus, Arturo Lyon Peña, Angel Guarello, Rafael Luis Gumucio, Alcibíades Roldán, Juan Eduardo Mackenna, Matías Silva, Alberto Vial Infante, Francisco Piraino, Enrique Matta Figueroa, Jorge Alessandri Rodríguez, Alejandro Herquíñigo, Absalón Valencia, Benigno Acuña, Enrique Zañartu Prieto.

El ex-Ministro de Hacienda y antecesor del señor Silva Somarriva, don Guillermo Edwards Matte, ofreció la manifestación en los siguientes términos:

"Señores: **los amigos de Jorge Silva Somarriva hemos querido ofrecerle un testimonio de afecto y de reconocimiento por su labor y por su sacrificio.**

La primera se desarrolló durante los ocho meses que duró su Ministerio en la forma activa, seria y pura que daban derecho a esperar sus nutridos antecedentes parlamentarios, sus profundos estudios sobre economía y finanzas y su honorabilidad intachable y universalmente reconocida.

Los sacrificios que hubo de soportar fueron sobre todo, el mejor título que lo hace acreedor a la gratitud de los chilenos.

Es muy diferente ser Ministro de Hacienda en las épocas de abundancia, en que se puede acceder a todas las solicitaciones y exigencias, y serlo en los días angustiosos, en que un déficit enorme obliga a modelar las respuestas en un molde casi uniforme de negativas, que el mal criterio de muchos califica de terquedad.

Y la historia nos indica que así como en el orden político, en su evolución constante hacia el progreso, los hombres tienen forzosamente que alternar los sistemas amables, en que la libertad es la norma fundamental con los regímenes severos de disciplina y autoridad, con la misma razón íntima de corregir el abuso de cada extremo, en el orden económico y financiero las crisis de abundancia, grandeza y derroche han de ser fatalmente seguidas de época de privación y de escasez.

Los hombres que dirigen la marcha en las gratas horas de bienestar se ven generalmente adornados con una aureola de simpatía, que muchas veces no es otra cosa que un injusto homenaje a la imprevisión; los que conducen el carro en los días difíciles de autoridad y de economía son objeto, por lo general, de un sentimiento análogo al que en otra época rodeaba a los inquisidores, y sólo el transcurso del tiempo los señala al fallo que en justicia merecen por su acción salvadora y patriótica.

Pues bien, a Jorge Silva le ha correspondido actuar en el manejo de la Caja de Fondos del Estado en los comienzos de uno de esos períodos de restricciones. Y como procedió honradamente y sin populachería, dicho está que hubo de atravesar estaciones de amargura y de sacrificios.

Tuvo iniciativa práctica de las primeras medidas de disminución general de los gastos públicos que en mi concepto, la fuerza avasalladora de los acontecimientos obligará a recortar todavía por medio de procedimientos mucho más radicales y definitivos.

Terminó el señor Edwards Matte expresando: Que una de las primeras cosas que el espíritu de justicia nacional hará ver al país, es, precisamente el reconocimiento que debe a los hombres que buscaron en sus cargos de responsabilidad un resorte para servir mejor al país y no una plataforma para conquistarse adhesiones."

El señor Silva Somarriva contestó en parte, en los siguientes términos:

"La escasa e ingrata labor que pude desarrollar en el Ministerio de Hacienda fué hija del arraigado convencimiento que tengo de que en esa forma servía los intereses bien entendidos del país.

Entré al Gabinete persuadido de que iba a echar sobre mí una tarea que habría de crearme toda clase de antipatías, pero que era imprescindible para arreglar en el futuro las finanzas nacionales, y con el apoyo de muchos de los que en estos momentos se encuentran aquí reunidos, la emprendí sin temor ni vacilaciones.

Nada más ingrato para mí que proponer la rebaja de los sueldos al personal de la administración pública, nada más antipático que dejar cesante a un gran número de empleados de la Nación, pero ello era de necesidad ineludible y continuará siéndolo hasta reducirlo a lo estrictamente necesario para alcanzar el equilibrio fiscal.

Hube de resistir las exigencias de grandes entidades productoras que creían poder mejorar la situación en que por falta de previsión colocaran ellos mismos sus negocios y que pretendían salvarlas a costa de ingentes sacrificios del Estado. Comprendí que mi deber era negarme a tales pretensiones y no vacilé en hacerlo.

Mi negativa ha tenido que ser doblemente antipática para muchos, pero estoy seguro que los acontecimientos habrán de darme la razón.

Propuse medidas a mi juicio, conducentes para evitar mayores daños a las arcas fiscales. Me alarmaba el desequilibrio del presupuesto y mi preocupación más constante era nivelarlos, porque no deseaba que mi país cayera otra vez en el funesto régimen del curso forzoso del papel moneda, causa principal, a mi juicio, de la situación angustiosa y de la incertidumbre porque han debido atravesar todas las industrias y negocios en general, así como de las duras pruebas que han debido soportar las diversas entidades sociales.

Ya que después de tantos esfuerzos habíamos logrado salir de esa era nefasta del papel moneda, he creído que debíamos cuidar de la moneda, del valor intrínseco y estable que ahora tenemos y para mantenerla es esencial nivelar los gastos públicos, ajustándolos a las rentas efectivas de la nación.

Amigos: puede decirse que la tarea apenas quedó iniciada; a mi sucesor en el Ministerio de Hacienda, que goza de merecida fama por su versación y por su honorabilidad intachable, le corresponderá continuarla si en ella estuviera de acuerdo; buscando la armonía del Parlamento, sin cuyo concurso no es fácil hacer un Gobierno eficiente.

Estoy cierto de que en esta forma podrá obtener el arreglo definitivo de las finanzas nacionales, finalidad que por ahora debiera ser la base fundamental, por no decir única, del programa de Gobierno.

Por mi parte habré de acompañarlo en esta tarea como ciudadano y conservaré siempre en lo más íntimo de mi alma profundos agradecimientos para con todos vosotros por la benevolencia que me habéis demostrado al obsequiarme con esta magnífica y tan cordial manifestación de aprecio y amistad.

El Ministro de Hacienda, señor don Lautaro Rozas, en elocuentes frases, expresó más o menos lo que sigue:

La herencia de rectitud, de eficiencia, de honorabilidad y de esfuerzo de mi antecesor constituyen para mí un doble significado e importan un cauce definitivo en mi acción futura.

Y esta manifestación demuestra que existe una opinión pública noble y generosa que sabe valorar los esfuerzos que se realizan en bien del país.

Para continuar esta política nacional de restricción en los gastos públicos, que requiere decisión y voluntad de los hombres de gobierno, puedo anticipar que no faltará energía ni temblará mi pulso a fin de realizarla de acuerdo con las conveniencias del país.

Si al término de mi labor yo recibiera una expresión de la opinión independiente como la que en estos momentos se hace objeta a mi antecesor don Jorge Silva Somarriva, creeré entonces haber cumplido con mi deber.

Los Ministros de Hacienda de hoy día no pueden ser populares.

Las palabras del señor Ministro de Hacienda fueron recibidas con estruendosos aplausos.

Cerró la manifestación en brillantes palabras y elocuente improvisación el senador don Oscar Urzúa Jaramillo.

EL MINISTRO DE HIGIENE IRA A IQUIQUE

En la primera quincena del próximo mes de Octubre, en compañía del Asesor Técnico de aquel Departamento, doctor señor Long.

El objeto de este viaje es imponerse de la organización de los servicios sanitarios e instalar otros de conformidad con el Código Sanitario.

Según se nos informó, el señor Córdova visitará, además, algunos pueblos del interior y las diversas oficinas salitreras.

Estamos en condiciones de ofrecer a usted los mejores sombreros para la Estación que se inicia. Calidad insuperable, duración y buen gusto. Ventas al detalle al mismo precio del por mayor

DETALLE DE ALGUNOS ARTICULOS

CANOTIER Rustic, a la "cuádruple", lo venden a $ 12. Nosotros a	$ 7.00
CANOTIER Rustic, ala amplia, borde dentado, vale $ 16, sólo por	$ 12.50
CANOTIER Rustic, muy elegante, vale 18 pesos, nosotros sólo por	$ 14.50
CANOTIER "Extra", creación 1926, vale $ 20, sólo a	$ 16.50
CANOTIER alta fantasía, creación de la Casa "Cattro & Co." de Londres, un obsequio, por	$ 24.50
CANOTIER Rustic "quíntuple", lo venden a $ 13, nosotros sólo por	$ 8.60
CANOTIER fantasía, muy bonito, borde liso; vale $ 18, sólo por	$ 12.60
SOMBRERO de paja fina, muy liviano, lo venden a $ 26, nosotros a	$ 19.50
CANOTIER "New Style" combinado, novedad de la Casa, a	$ 16.00
CANOTIER ala amplia, estilo y calidad de mucha aceptación, vale $ 27. Sólo por	$ 20.00

Siendo fabricantes, nadie nos puede competir. **Depósito único: ESMERALDA 872, a 20 metros de 21 de Mayo**

FABRICAS UNIDAS AMERICANAS DE SOMBREROS

M. R.

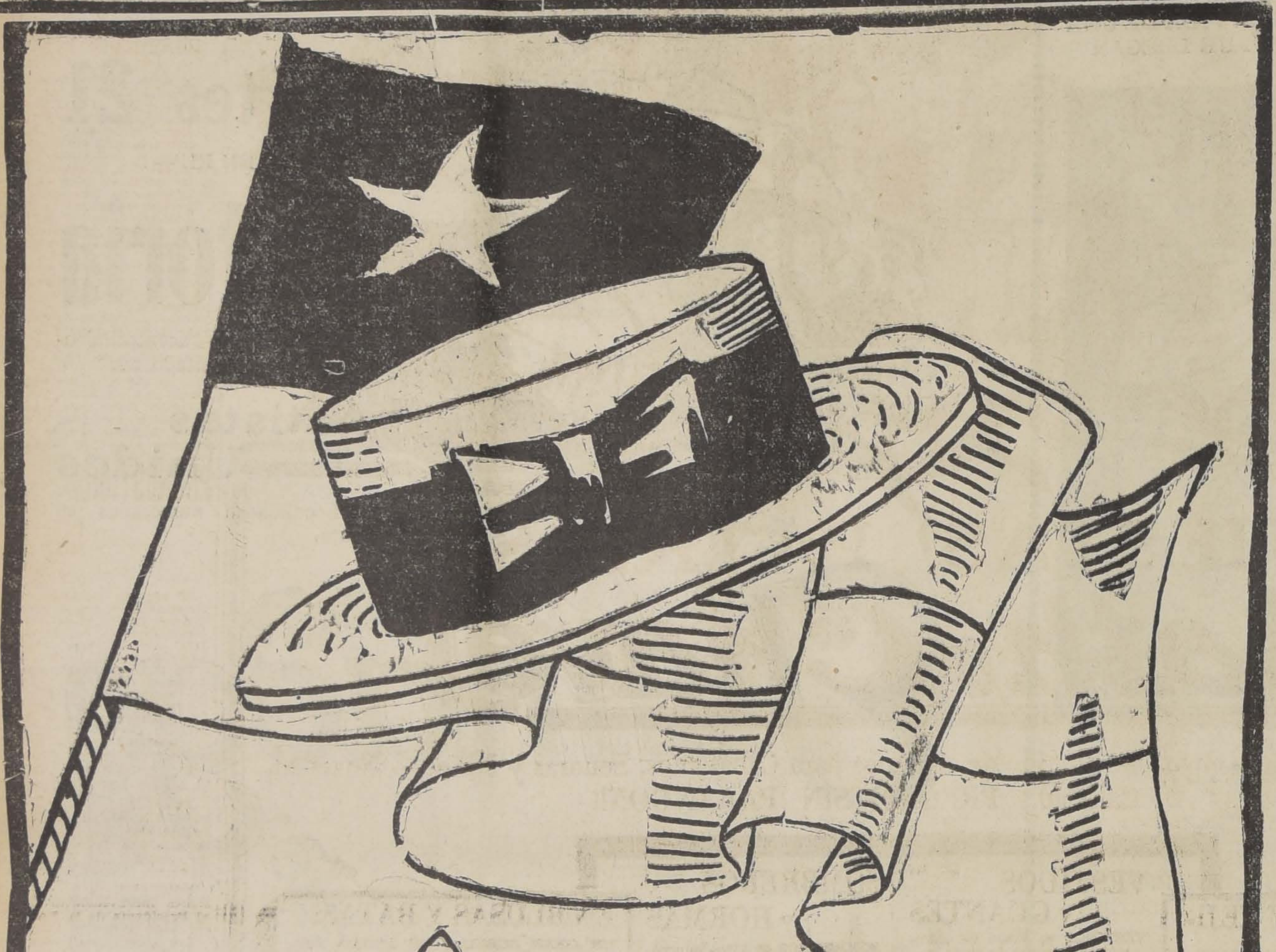
Es el momento de celebrar
Las Glorias de la Patria
Rosenblitt
Santiago-Chile

LLEVANDO SU ELEGANTE Y ECONOMICO

SOMBRERO ROSENBLITT

COMPRADO EN LA FABRICA NACIONAL DE GORRAS Y SOMBREROS

Delicias 2636, frente a Libertad

O en sus Sucursales SOMBRERERIAS ROSENBLITT

PUENTE N.o 616, casi esquina Santo Domingo
DELICIAS N.o 2818, entre Bascuñán y San Alfonso
SAN DIEGO N.o 1140, pasado Av. Matta
SAN DIEGO N.o 2007, al llegar a Franklin

NAHUM ROSENBLITT

"LA GRAND RAPID"

FABRICA NACIONAL DE SILLAS

Pide a usted se sirva visitar su Gran Exposición de Muebles, estilos coloniales y americanos, para oficinas y hall,

ALAMEDA DE LAS DELICIAS 3538

Este amoblado tapizado, con resortes, compuesto de un sofá, 2 sillones y 4 sillas, vale $ 250.
Pida catálogo, a

O. PINOCHET L. — CASILLA 4531

DISCOS

AMERICANOS GENNETT, NUEVO PROCEDIMIENTO, MUY SONORO, PARA BAILE

NOVEDADES RECIEN LLEGADAS:

- LA CANCION DEL UKELELE, Shimmy.
- ES UN GOLFO, Tango.
- MARCHETA, Shimmy.
- BENAMOR, Fox-Trot.
- LAS PELONAS, Shimmy.
- OJOS MISTERIOSOS, Fox-Trot.
- EN EL PARQUE DE LOS SAUCES, Shimmy.
- EL FOX-TROT DE LOS PAJARITOS, Fox-Trot.
- NOCHES EN EL BOSQUE, Shimmy.
- OH, KATARINA, Shimmy.
- LOS PICHONES DEL AMOR, Shimmy.
- OH, PARIS, Shimmy
- LANGOSTA, Tango.
- SAXOFON HUMANO, Shimmy.
- QUIEN ANDA TARDE LA NOCHE, Fox-Trot.
- SOMBRAS, Tango.
- VENGA ALEGRIA, Shimmy.
- EL TEMPLO DE VENUS, Shimmy.
- CUECA HUMORISTICA CHILENA, CORAZONES PARTIDOS

Casa César Rau.--Ahumada 3

Remitimos a provincias contra reembolso.

ULTIMO DIA DE LA REALIZACION DE DISCOS, A 5 PESOS

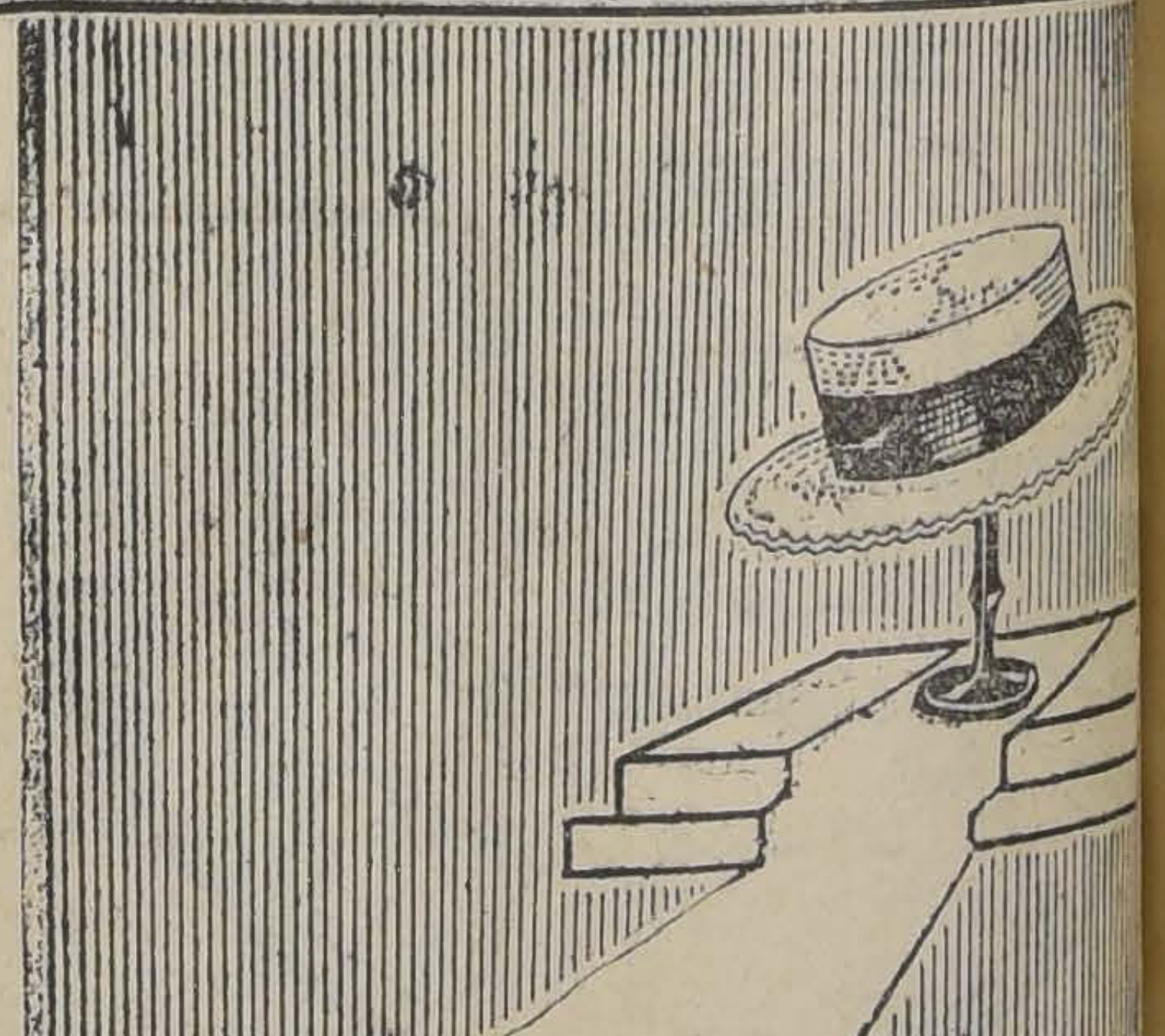

RAULI para PISO

Zócalos parquet.
Roble en todas dimensiones.
Laurel y álamo, para cielo.

OFRECE:
"LA REPUBLICA"
BARRACA Y FABRICA
España y República.— Teléfono 182, Parque

SE VENDE

HERMOSO SITIO DE GRAN PORVENIR EN LA ARISTOCRATICA POBLACION

"BANCO DE CHILE"

A una cuadra de la Avenida Irarrázaval, 3,100 metros cuadrados, sólo a 15 pesos metro.
Tratar:

CASILLA 2317 O MONEDA 1020 — Tercer Piso

Gran Fábrica Muebles Mimbre

Esta Fábrica vende los legítimos amoblados estilo Morris, coches-cunas para guaguas, escritorios señora, Id. caballeros, paragüeros, divanes, lámparas. Gran surtido todos estilos modernos.

JOSE BRAVO. — San Diego 37

PINO ARAUCARIA

RAULI PARA PISO, ZOCALO y PARQUET — MADERAS EN BRUTO Y ELABORADAS — BATIENTES — PALILLOS — MOLDURAS OFRECE LA BARRACA Y FABRICA

LA REPUBLICA

Domeyko 2354 - Telef. 182 Parque

LA PALIDEZ DEL ROSTRO

y la nerviosidad que casi siempre la acompaña son causadas muy a menudo por la disminución de los glóbulos rojos de la sangre.

Las grajeas

HIERRO -- BROMINA

(M. R.)

activan la formación de estos glóbulos y ejercen una acción benéfica sobre el sistema nervioso. Indicadas en casos de ANEMIA, HISTERIA, LEUCORREA, IRREGULARIDADES, etc.

(Base: Sesquibromuro de hierro).

Unas Fiestas Patrias Alegres

SOLO LAS CONSEGUIRA USTED, COMPRANDO LOS ESCOGIDOS LICORES QUE LIQUIDA LA

CASA BARCHI-Bandera 741-747

Si desea usted lo mejor
EXIJA SIEMPRE LOS AFAMADOS PRODUCTOS
"BULL-DOG"
EN TINTAS, GOMAS — BETUNES

Compro máquina de escribir
UNDERWOOD
V. A. C.
COCHRANE 424

LOS CHOFERES SE OCUPARON AYER DEL TAXIMETRO

Alrededor de 600 miembros de este gremio se reunieron en la tarde de ayer en el local de los tranviarios asistiendo también los tres consejeros que los representan ante el Consejo Superior del Tránsito.

Presidió la reunión el señor Julio Durán, quien empezó dando cuenta del resultado de las gestiones realizadas para conseguir la rebaja del arriendo de los taxímetros.

Este tema, punto principal de la reunión, dió origen a un extenso debate que finalizó con los siguientes acuerdos:

Aceptar con modificaciones el proyecto elaborado por el Consejo del Tránsito para la venta y arriendo de estos aparatos.

Si en dos meses más no se llega a una solución satisfactoria, con la casa arrendadora, el gremio se acercará a la Intendencia Municipal para pedir en forma terminante, el retiro de los taxímetros.

Autorizar a los tres representantes ante el Consejo del Tránsito para que soliciten la rebaja del arriendo y de la fianza.

LA JUNTA PERMANENTE DE CONCILIACION

PARA LAS PROVINCIAS DE VALPARAISO Y ACONCAGUA

Según decreto expedido ayer por el Ministerio de Previsión Social, ha quedado constituída en ese puerto.

Se compondrá de seis miembros, tres delegados obreros elegidos por los representantes legales de todas las organizaciones obreras con personalidad jurídica que existan en las provincias nombradas; y tres delegados patronales, elegidos por los representantes legales de las sociedades patronales con personalidad jurídica. La Junta se constituirá y sesionará en el local de la Inspección Regional de Valparaíso y será presidida por el Inspector Regional. Don Adrián Pérez Montes, por el mismo decreto, ha sido designado Secretario de esa Junta.

HABANOS
SELECTOS XXXX
$80 $60
Yo Fumo
REINA VICTORIA

UNA BRIGADA DEL TRANSITO A CARGO DE LA POLICIA

En la sesión de ayer del Consejo del Tránsito, se acordó pedir a la Dirección General de Policía, la constitución de esa Brigada, la que se formaría con los mismos elementos que hoy se emplean en ordenar el tránsito.

Después de este acuerdo, el representante del Gremio del Rodado señor Pérez hizo algunas observaciones relacionadas con el decreto municipal, que limita el número de pasajeros de pie, que pueden llevar los autobús y los tranvías. El representante aludido manifestó que la policía sólo hacía cumplir este decreto en lo que se refiere a los autobús.

Se leyó finalmente un proyecto acerca de los accidentes en la vía pública, que consiste en hacer cumplir los requisitos reglamentarios a los choferes y vulgarizar las disposiciones sobre tránsito y conseguir que las empresas de los autobús modifiquen la actual forma de remuneración a los choferes y cobradores.

CULTO

La novena de la Virgen de Mercedes

SE INICIARA HOY EN LA BASILICA

Como iniciación se rezará en la mañana a las 10 oficiándose una misa, con predicación y bendicación del Smo. Sacramento.

La novena será predicada en la mañana, los días que se indican: 17, por el señor Pbro. Hernán Merino; 18, por el señor Pbro. Hernán Merino; 19, por el señor Pbro. Hernán Merino; 20, por el señor Pbro. Hernán Merino; 21, por el R. P. Eulogio C. D.; 23, por el R. P. Remigio de Pamplona, O. M. C.; 24, predicará el mismo sacerdote; 25, por el Iltmo. señor Obispo don Rafael Edwards.

En la tarde predicarán los RR. PP. Eulogio y Lázaro y los Pbros. Guillermo Viviani y Carlos Labbé.

El día 23 a las 3 de la tarde se abrirá el gran Jubileo de la Merced. El día 24 a las 8 de la mañana habrá misa de comunión. A las 9, misa Pontificada por el Iltmo. señor Obispo don Antonio Castro. A las 11 Imposición de Escapularios. A las 3 de la tarde se dará la profesión a los Hnos. y Hnas. Terceras que tengan al año de escapulario.

El día 26 habrá una gran misa Patronal, a las 9.30, misa pontificada por el Obispo señor Edwards, y predicará el sermón el R. P. Provincial de la Merced, Fray Ramón Romero. Asistirá a esta misa el trono el Excmo. señor Nuncio Apostólico, Monseñor Aloisi Masella.

A las 5 de la tarde de ese mismo día se verificará la gran procesión de Mercedes.

EL INGLES

puede aprenderlo con facilidad y pronunciación correcta, por

Correspondencia

Solicite folleto explicativo gratis a

Federico Spencer
SAN MARTIN 509 — Santiago

18 SETIEMBRE

FIESTAS PATRIAS

Gath & Chaves

se impone por el incomparable surtido de artículos para Caballeros, Señoras y Niños. — Novedad, Calidad. ¡PRECIOS SIN PARANGON!!

EN SEDERIAS Y TEJIDOS:

CREPE marocain hilo y seda, artículo muy práctico (lavable), especial para vestidos de señoritas y niñas, doble ancho, el metro ... $	10.50
CREPE de CHINE, pura seda, calidad muy fina, especial para vestidos de fiestas y calle, doble ancho, el metro ... $	24.50
TAFENA mercerizada, especial para ropa interior, imitación perfecta a la seda, gran surtido de colores, doble ancho, el metro ... $	6.50
NANSU de color, especial para ropa interior en todos los colores de moda, clase superior, doble ancho, el metro ... $	5.40

VESTIDOS y GUANTES

VESTIDOS en crepé de chine, colores y formas de moda, a
$ 195.00

TAPADOS en tela fantasía, de mucha novedad, a
$ 165.00

VESTIDOS en rep de pura lana, lindos colores y estilos, a
$ 110.00

GUANTES de seda en negro y en colores, para señoras, el par
$ 11.90

ECHARPES de seda, variedad en dibujos y colores, desde
$ 35.00

GUANTES de gamuza mosqueteros, modelos de alta novedad, el par
$ 26.50

SOMBREROS y HORMAS

SOMBREROS en picot, adornados, estilo boina, para jovencitas, a
$ 29.00

SOMBREROS en paja "Argenté", artículo muy de moda, adornados, para señoras, a
$ 58.00

HORMAS de alta novedad, en paja tagal, colores de moda, a
$ 19.80

SOMBREROS en cinta grosgrain de seda, colores y modelos de moda, para señoras y jovencitas, a
$ 88.00

SOMBREROS en paja "Ramalllet" muy fina, con lindos adornos de cinta gros-grain de seda, a
$ 42.00

EN BLUSAS Y BATAS:

UN GRAN SURTIDO DE PUNTO TRICOT con seda y lana, gran novedad para Primavera y Verano, en chombas, chalecos, paletóes y capas de gran fantasía, en colores de moda y negros.

ACABAMOS DE RECIBIR un gran surtido en delantales de goma de fantasía en todos los colores, para señoras y señoritas.

BATAS y VESTIDOS de interior de casa en juharea de seda, en crespones bordados, artículo muy práctico y elegante.

ARTICULOS PARA LUTO:

UN ELEGANTE surtido de vestidos de seda, gran variedad de modelos, desde .. $	225.00
TAPADOS de seda, muy elegantes, todo forrado en crep de chine, muy bien adornados, desde ... $	450.00

CALZADO PARA SEÑORAS:

ZAPATILLA "Elite" de cabritilla ploma, con dos pasados, de cabritilla naranja, modelo y color de gran moda, el par
$ 55.00

ZAPATILLA "Insigne" en nacco, avellana, con borde y traba de nacco color carne, modelo sencillo y de gran elegancia, el par
$ 68.00

ZAPATILLA de charol importado, calidad extra fina, con borde y traba de cuero estampado oro y azul, muy lindo modelo, el par
$ 70.00

EN PARIS:

Acabamos de recibir un interesante surtido de Sombrillas de Gran Fantasía, últimas creaciones de la Moda.

PARA HOMBRES:

CALCETINES de algodón, tejido fino sin costura, en negro y en colores unidos, el par
$ 3.75

CALCETINES de hilo de Escocia, en colores unidos, tonos variados de novedad, el par
$ 5.90

CAMISETAS de hilo de Escocia, con media manga, colores unidos, tejido delgado, a
$ 21.00

CAMISAS de popelina especial, en blanco y crema, con puños dobles y un cuello, a
$ 24.50

PYJAMAS de céfiro fino, colores a rayas, dibujos de novedad, cuellos usar abiertos o cerrados, a
$ 27.90

CALZONCILLOS cortos en popelina, blanca y crema, a
$ 12.00

CALZADO PARA CABALLEROS:

ZAPATON "Elite" de gun - metal importado, calidad extra fina, color café de gran moda, modelo con seis pespuntes, horma nueva, muy cómoda, el par
$ 68.00

ZAPATON "Elite" en gun-metal coor. importado, combinado en dos colores, modelo y horma de gran novedad, el par
$ 78.00

ZAPATON de charol importado, calidad extra, modelo para soirée, con sobre punta, el par
$ 72.00

SOMBREROS:

CANOTIER de paja rustic blanca, elaborados especialmente para nuestros almacenes, modelos de reciente creación, desde
$ 12.50

CALAÑES de fieltro, marca "Gath & Chaves", tipos livianos y colores de alta novedad, desde
$ 35.00

JOCKEY de casimires ingleses de pura lana, en colores muy novedosos, desde
$ 7.90

PARA NIÑOS:

ELEGANTE traje holandés en sarga de lana, colores plomo, verde, cáscara, azulino, puños y cuello en gabardina blanca, bordado en el cuello, 6 y 7 años, — $ 59.00; 4 y 5 años, $ 56.00; y 2 a 3 años, a
$ 53.00

TRAJE holandés, pantalón en fina gabardina de lana, colores, blusa en pongé seda blanca forrado, con bordado en el cuello y cartera, años 6 y 7, $ 86.70; 4 y 5, $ 83.30; y 2 y 3, a
$ 79.90

TRAJE sport en gabardina inglesa de pura lana, colores verdoso, cáscara y beyge, para años 11 y 12, $ 130.00; 9 y 10, $ 127.00; y 7 y 8, a
$ 124.00

CAMISAS en buen céfiro fantasía, variedad de colores, con un cuello, medidas 30 al 36
$ 11.90

CAMISA Sport en Oxford color, manga larga, puños mosqueteros, 29 al 36
$ 17.00

PARA NIÑITAS:

VESTIDOS en fina Popelina de lana, modelos de estación, para niñitas de 2 a 14 años, primera medida, desde
$ 29:50

VESTIDOS en tricot de seda, blanco y en colores, tonos de moda, para niñitas de 2 a 4 años, desde
$ 29.50

UN SURTIDO de tapados de lana para media estación, en géneros de fantasía, para niñitas de 2 a 14 años, primera medida, desde
$ 42.50

EN SASTRERIA HOMBRES:

TRAJES de casimir inglés de pura lana, colores y dibujos de novedad, modelos de última creación, forrados con materiales de primera calidad, desde
$ 125.00

PANTALONES para tennis en la más fina franela inglesa decatizada, color blanco marfil, a
$ 85.00

Nuestros Almacenes
PERMANECERAN CERRADOS MAÑANA
DURANTE TODO EL DIA y el LUNES 20
estarán abiertos hasta las 12.45

OTRO RECLAMO OCASIONA LA CARRERA DE AUTOBUSES LOS LEONES

Según se desprende de las actividades desplegadas durante el día de ayer, por los dirigentes de la Asociación Central de Autobuses y miembros de la Junta Central del Rodado, a raíz de las nuevas multas y detenciones de choferes y cobradores que la policía de Providencia viene haciendo.

Una comisión formada por miembros de los dos organismos mencionados, se acercó a la Intendencia Municipal, con el objeto de conferenciar con el señor Phillips; pero no lo encontró en su despacho. En seguida se dirigió a entrevistarse con el prefecto de policía. El señor Concha recibió a la delegación, y después de oír las quejas formuladas contra miembros del cuerpo de su mando, les prometió intervenir amistosamente en este asunto, a fin de evitar las consecuencias de un conflicto grave.

HOY SE CLAUSURA EL CONGRESO FEMENINO

La sesión se llevará a cabo a las tres de la tarde en el Teatro Setiembre, y allí se dará lectura a las conclusiones a que se arribe en las reuniones celebradas últimamente.

Ayer se acordó pedir a los poderes públicos el dotamiento de mobiliario y baterías de cocina, en las escuelas públicas, para la enseñanza de la economía doméstica y manual.

También se estimó de interés que el Gobierno consulte los fondos necesarios para la instalación de bibliotecas populares infantiles en todo el país.

Después se acordó enviar un saludo a la mujer mexicana por medio del Ministro, Excmo. señor don Eduardo Hay.

Sobre la creación de Consejos Nacionales de Protección a los menores huérfanos, se aprobó la moción de la doctora Julieta Lanteri, de Buenos Aires.

En cuanto a la paz universal, se aprobó una indicación que dice "que la mujer debe imponerse la tarea de inculcar sentimientos de fraternidad universal para la consecución de estas altruistas finalidades de bien colectivo".

PRONOSTICOS DEL TIEMPO

El régimen isobárico no ha experimentado grandes variaciones en los últimos días, y si no ocurren variaciones bruscas de la radiación solar, probablemente continuará así hasta fines de la presente semana.

En la Zona Central persistirán las buenas condiciones atmosféricas. Sin embargo debido a la influencia inmediata del centro de alta presión los nublados parciales son frecuentes.

OBSERVATORIO DEL SALTO, a las 22 horas del 16 de Setiembre de 1926

Por los Tribunales

FUERON PUESTOS EN LIBERTAD LOS DETENIDOS POR DESACATO AL PRESIDENTE.— Durante uno de los meetings obreros celebrados el Domingo último, la Policía redujo a prisión a dos ciudadanos que profirieron expresiones inconvenientes al referirse al Presidente de la República don Emiliano Figueroa Larraín.

Los arrestados fueron José Manuel Ordenes Briones y Luis Gómez López.

Abierto el sumario por el Juzgado de turno, Ordenes y Gómez recurrieron a la Corte de Apelaciones solicitando su libertad, la que les fué concedida en la tarde de ayer por el mencionado Tribunal.

EL FIN DE UNA VISITA A LOS JUZGADOS DEL CRIMEN. —Un informe expedido por el Presidente de la Corte Suprema señor Braulio Moreno dió origen al nombramiento del Ministro de la Corte de Apelaciones señor Romilio Burgos para que practicara una visita a los Juzgados del Crimen de Santiago con el fin de investigar denuncios que se formularon sobre cobro de derechos arancelarios indebidos en dichos juzgados.

Ayer tarde la Corte conoció el informe del señor Burgos en el cual se pide el sobreseimiento por no haberse comprobado la efectividad de los denuncios, informe que fué aprobado por el Tribunal.

UN GRUPO DE EX-CONSEJEROS DEL BANCO ESPAÑOL DESIGNO AYER SU REPRESENTANTE.—Los señores Alfredo Barros Errázuriz, Romualdo Zulueta, José Noriega, Enrique Morandé Vicuña, Jorge Matte Gormaz, Benito Camino, Francisco García Paz y José Castellá Granja confirieron ayer un poder al abogado señor Gonzalo Barriga Errázuriz para que los represente en el juicio que sobre ellos y otras personas han iniciado don Eutiquio del Barrio y otros, ante el Tercer Juzgado Civil de esta ciudad, sobre cobro de perjuicios.

Mediante dicho mandato el señor Barriga podrá hacerse parte en el juicio y sus incidencias, interponer los recursos que estime convenientes, desistirse de ellos, delegar y reasumir la representación que se le confiere.

La correspondiente escritura fué extendida ante el Notario señor Eulogio Altamirano Talavera.

VETERINARIA
— DEL —
Dr. L. Schmidt Herman
Monjitas 780 — Teléfono 3649
SANTIAGO
Clínica para Perros y Gatos

2 1/2 A 7, INCLUSO SABADOS

Consultas.	$ 5.00
Aves.	3.00
Ambulancia ida y vuelta.	5.00

Vacunas "Lignieres", remedios e instrumentales para animales y aves.

Servicios Profesionales

Veterinarios titulados y practicantes para atender animales en la ciudad y a las haciendas.

Consultas por escrito, únicamente de provincias.

Una subvención a la Cía. Sur Americana de Vapores

Otorgará el Gobierno, una vez que el Congreso Nacional despache el mensaje que le envió el Ejecutivo hace algunos días.

Sobre esta importante materia se nos proporcionaron ayer interesantes informaciones, de las cuales extractamos algunos puntos que más adelante conocerá el lector.

Hace mes y medio, más o menos, se acercó al Presidente de la República, el presidente de la Compañía Sud Americana de Vapores, don Guillermo Condon, quien le manifestó que se había recibido una oferta de parte de una empresa norteamericana para comprar el "Teno" y el "Aconcagua", vapores de la Compañía.

Se agregó que antes de proceder a tal negociación, se había acordado consultar al Gobierno, acerca de este asunto, tomando en consideración el momento internacional, que a la sazón era bastantante delicado.

EN CONSEJO DE MINISTROS

El Presidente de la República llevó esta consulta al Consejo de Gabinete, y después de una larga discusión, se acordó manifestarle a la Compañía que el Gobierno estimaba que no era oportuno proceder a la venta de los mencionados barcos.

SE PROPONEN DOS FORMULAS

En esa situación, se presentaron dos proposiciones: una, habría sido solicitar del Gobierno adquiriera los buques, o, en su defecto, que se acordara una subvención a la Compañía, pues en la actualidad no podía mantener en el servicio esos dos barcos.

La primera fórmula no encontró aceptación, pues no había dinero para hacer tal adquisición, y además, porque el Consejo Naval, se pronunció en contra de la compra, en vista de que el "Teno" y el "Aconcagua", no podrían producir lo necesario para su mantenimiento.

La segunda encontró mejor ambiente en el Gobierno, y fué así como el Ministerio de Marina redactó un mensaje proponiendo una subvención a la Compañía de cincuenta mil libras esterlinas, por el término de ocho años.

EN EL SENADO

Este asunto fué ampliamente discutido en el Senado de la República, en una de las sesiones secretas celebradas hace ya más de un mes.

LA COMPAÑIA DA UN PLAZO AL GOBIERNO

Para que conteste acerca de la proposición que le hiciera, en vista de la oferta que había recibido de compra de los buques antes mencionados. Ese plazo, según se nos manifestó, expira el 19. a las doce de la noche.

También se nos informó que la Compañía procederá a vender los barcos, en un precio inferior al valor primitivo de ellos, en el caso de que el Gobierno no tome alguna medida encaminada a solucionar el problema que se le ha presentado.

Finalmente, se nos agregó que el presidente de la Compañía Sud Americana de Vapores había hecho presente al señor Figueroa Larraín, que al consultar al Gobierno sobre la oferta que había recibido de compra de los buques, lo hizo teniendo presente la situación internacional, obrando de esta manera coforme al más alto espíritu público.

EL ANIVERSARIO DE MEXICO

Se celebró ayer en Santiago, y el Ministro Excmo. señor Hay recibió en la tarde la visita del Sub-Secretario del Ministerio de Relaciones, don Miguel Luis Rocuant, quien concurrió a la Legación en representación del Canciller.

Por su parte, el Presidente de la República, envió el saludo de estilo, con el Edecán de servicio, Capitán de Corbeta, don Carlos Torres.

HOY HABRA UN TIRO DE GUERRA EN LOS CERROS DE CHENA

Hoy, a las 2.30 de la tarde se llevará a efecto en los Cerros de Chena, en la vecina localidad de San Bernardo, un tiro de guerra, en que participará la Escuela de Aplicación de Infantería.

En estos ejercicios se practicará un combate de una compañía de infantería reforzada con artillería, trasmisiones y ametralladoras. Además, participarán aviones, los que ensayarán algunos sistemas de cooperación en el combate de la infantería.

Después del tiro de combate se efectuará una presentación de gimnasia rítmica.

Tanto al tiro de combate, como a los demás ejercicios podrá asistir el público.

Se gestionará un empréstito para la ejecución de obras de agua potable

CONFERENCIA CELEBADA CON EL MINISTRO DE OBRAS PUBLICAS

Hemos tenido conocimiento de que, en breve, el señor Ministro de Obras Públicas presentará a la consideración del Gobierno un proyecto que tendrá por objeto obtener fondos para la ejecución de obras de mejoramiento de los servicios de Agua Potable.

Nuestro diario ha informado en ocasiones anteriores, con bastante detalles, sobre las deficiencias de consideración de que adolecen la mayoría de las obras de Agua Potable en actual explotación. Según informaciones que hemos obtenido en fuentes autorizadas son muchas las localidades del país que carecen de la dotación de Agua necesaria para atender el consumo de sus habitantes y, en general, según los exámenes químicos y bacteriológicos que periódicamente se efectúan en los laboratorios de la Inspección de Agua Potable de esta ciudad, las condiciones de pureza requeridas no son todo lo satisfactorias que sería de desear.

El señor Ministro de Obras Públicas está interesado de una manera especial por este importante servicio y, según se nos ha expresado, a su interés se debe que en los presupuestos próximos a promulgarse se consulten aumentos en los fondos para conservación, mantenimiendo y ampliación de las obras de agua potable en actual explotación.

Consecuente con el propósito de mejorar este servicio, el señor Ministro impartió instrucciones al Inspector de Agua Potable, señor Leonardo Lira, a fin de arbitrar los medios que, a más de los fondos de que ordinariamente dispusiera el servicio para su incremento y desenvolvimiento, permitiera efectuar las obras necesarias para salvar, en manera definitiva, las deficiencias aludidas.

De acuerdo con esas instrucciones el señor Lira ha celebrado conferencias con el señor Ministro de Higiene y Previsión Social; con el Director de Obras Públicas, señor Guillermo Illanes; con el Director de Sanidad, Dr. don Lucas Sierra y con el Dr. Long.

En estas conversaciones, tanto el Director de Sanidad, como el Dr. Long, en presencia del señor Ministro de Higiene, reiteraron lo manifestado ya públicamente por el primero, en el sentido de que era de capital importancia propender al mejoramiento de los servicios de Agua Potable, por estar unida a ellos en proporción considerable la salubridad pública.

Como resultado de estas gestiones se ha encargado al Director de Obras Públicas y al Inspector de los servicios de Agua Potable, señor Lira, la confección de un proyecto de ley sobre la materia, mediante el cual se podría disponer de fondos para dejar a todas las obras de Agua Potable en un estado que permita asegurar la provisión de agua abundante y de buena calidad para las distintas localidades.

Según se nos ha expresado, dicho proyecto consultaría la contratación de un empréstito para atender a dichas obras, empréstito que en su mayor parte sería cubierto con las propias entradas del servicio y sus aumentos.

El tercer Congreso de los Empleados Particulares

Esta Junta y el Consejo Superior de Bienestar Social y teniendo en vista la obligación que pesa sobre la Junta para velar por los intereses de todos los empleados en general, como lo establece el artículo 25 de nuestros estatutos sociales, la Junta tomó el siguiente acuerdo, con fecha 18 de Marzo último:

"Hacer saber a todos los Consejos Administrativos en el país que toda clase de solicitudes, presentaciones o proyectos destinados a operaciones o a obtener créditos o préstamos para adquisición de propiedades o edificación —presentados o en estudio— deberán ser puestos en conocimiento de esta Junta, con sus detalles y especificaciones, para recibir su aprobación, sin cuyo requisito no se concederá a ningún Consejo la autorización legal para suscribir documentos públicos que comprometan los intereses de los empleados en general."

Este acuerdo no tiene la intención de dar a la Junta incumbencia en los actos administrativos internos de cada Consejo, que son de su exclusiva responsabilidad; pero sí se refiere a todas las actuaciones iniciales relacionadas con esta clase de operaciones para salvaguardiar los intereses de los compañeros en el país, cuya responsabilidad es de la Junta Ejecutiva, según el artículo de los estatutos ya citado.

Carnets y estampillas: En el Congreso de Concepción se aprobó un acuerdo para que la Junta Ejecutiva emita estampillas que sirvan para el cobro de las cuotas de los socios en todos los Consejos, igualmente en lo relacionado con el carnet de la institución. Al efecto, se ha dado aviso a todos los Consejos para que se provean de estos elementos de tesorería, a la brevedad posible.

Organización: Es muy grato para la Junta dar cuenta al Congreso del estado en que se encuentra la organización en el país. Salvo contados casos, nuestros Consejos marchan con toda regularidad

CONTINUACION DE LA MEMORIA QUE PRESENTA LA JUNTA EJECUTIVA DE LA UECH A ESTA ASAMBLEA

tanto en su acción social como en el campo sindical.

Difícilmente podría registrarse otro caso en que una institución formada por elementos de tanta variedad de opiniones en cuestiones doctrinarias, haya podido escapar a esa tendencia tan natural como es la de provocar desórdenes internos como consecuencia de la disparidad de opiniones respecto de los principios, medios y finalidades de una institución.

Ni siquiera la agitación electoral producida en el país en el año 1925 logró introducir en nuestro seno el más ligero asomo de desorganización o anarquía. Podemos asegurar al Congreso que en las campañas cívicas realizadas en el país, nuestra institución no fué víctima de ninguna descomposición, y todos sus miembros gozaron de la más absoluta independencia cívica para hacer uso de sus derechos como ciudadanos, sin que ninguno de ellos abandonara su puesto de lucha en la organización. Este hecho demuestra, en forma clara e irrefutable, que los compañeros han sabido respetar en todo momento la más alta de las libertades: la libertad de conciencia.

Nuestros Consejos actúan de acuerdo con los estatutos y tampoco ha habido motivos para que a ninguno de ellos haya sido necesario presentarle amonestaciones de ninguna especie.

Cooperación: El Congreso habrá de pronunciarse —como alta autoridad nuestra— sobre los rumbos que ha de tener la institución, frente a la legislación social y a los diferentes asuntos que someteremos a su consideración en cuanto a una política de cooperación en busca de servicios prácticos de asistencia social y de otra índole en beneficio de los compañeros de todo el país.

Esta Junta cree haber hecho todo lo posible por responder a la confianza que en ella se ha depositado en forma tan amplia como lo hizo el Congreso de Concepción verificado el año pasado.

Hemos podido cometer errores seguramente, porque la perfección humana no existe; pero, nos alienta la esperanza de haber buscado en todo momento las ocasiones de defender a los compañeros

Esperamos tranquilos el pronunciamiento de los Consejos sobre la labor que se ha realizado. No pedimos en ningún caso votos de aplausos, porque claramente quedó manifestado en el Congreso de Concepción que la Junta sólo quería un pronunciamiento sobre su labor y a instancias suyas fué retirado un voto de felicitación propuesto por la delegación de Antofagasta.

Estamos de acuerdo con las declaraciones estampadas por la delegación de Angol según la cual, nuestro camarada Viveros, manifestó: "que era natural que los hombres que trabajan intensamente cometieran errores, porque los únicos que jamás los cometían eran los que nada hacían por el bienestar de los demás."

Programa de trabajo y cuestiones varias: Esta Junta ha formado la siguiente tabla de trabajo para el Congreso:

1. Memoria de la Junta Ejecutiva. 2. Problema de la habitación. 3. Situación de los empleados ante la legislación social. 4. Estudios sobre reformas a los estatutos. 5. Unión Gremial. 6. Organización interna (secretarías y tesorerías). 7. Reforma educacional. 8. Caja de Previsión Social para empleados particulares. 9. El hogar del empleado.

Además, habrá varias cuestiones internas que la Junta dará a conocer a los compañeros delegados y que son del exclusivo conocimiento de nuestra institución.

Santiago, Setiembre de 1926. — **Francisco Hinojosa R. — Carlos Contreras Labarca. — Donato Román P. — Antonio Rodríguez. — Elías Torresanta. — Ramón Alzamora R."**

TENGA UD. PRESENTE QUE:

PARA LINCOLN MEDINA
PARA FORD MEDINA
PARA FORDSON MEDINA

Y NO OLVIDE QUE:

PARA GONDOLAS MEDINA
PARA CAMION STANDARD MEDINA
PARA CAMION LECHERO MEDINA
PARA CAMION FURGON MEDINA
PARA CAMION CERVECERO MEDINA
PARA CAMION GOLONDRINA MEDINA

MEDINA
LE VENDE UN FORD
Invierta bien su dinero
SAN DIEGO 1270

Avisamos a nuestra distinguida clientela que el LUNES 20, la Casa estará abierta SOLAMENTE, hasta las 12½

CASA FRANCESA

CRONICA POLICIAL

El ladrón de los $ 25.000 fué detenido

Nuestro colega "Los Tiempos" en sus ediciones de ayer dió amplias informaciones acerca del audaz robo efectuado en la residencia del señor José Longo, ubicida en la calle de San Isidro N.o 524.

En esa casa se encontraba como allegado un muchacho de 20 años que obedece al nombre de Angel Custodio Allende Campos y a quién se ocupaba en diversos trabajos.

Pues bien, antenoche este muchacho desapareció de ese domicilio y en esos mismos momentos el señor Longo echó de menos una caja de madera de su propiedad y en cuyo interior guardaba en dinero y joyas una suma que hacía subir a $ 25,000.

Las sospechas de ese robo recayeron inmediatamente en Allende Campos y la víctima se presentó a la Comisaría respectiva a dar cuenta a fin de que se iniciaran las investigaciones.

La Sección de Seguridad que fué avisada en el acto, inició las pesquisas que estuvieron a cargo del subcomisario señor Ismael Moreno, del subinspector señor Requena y de los detectives señores Guillermo Jorquera, Carlos Reyes y Julio Contreras.

Pocas horas después del robo se aprehendió a Miguel Morella Atenas en la calle de San Antonio esquina de Merced de quién se sospechaba por haber sido sorprendido conversando con Allende en diversas ocasiones.

La detención de este sugeto dió la pista.

Interrogado por los jefes de la Sección de Seguridad, Morella confesó que efectivamente había estado junto con Allende quién le dió la suma de cien pesos por haberle proporcionado un maletín que sirvió para guardar el contenido de la caja y proporcionó otros interesantes detalles que sirvieron para dar después con el auto y con el culpable.

Allende tomó el auto N.o 4918 gobernador por el chauffeur Pedro Barra y a quién pidió que lo condujera a Peñaflor donde pensaba ocultarse para seguir después a San Antonio y desaparecer de la policía y de sus víctimas.

Con estos antecedentes se procedió a recoger la caja que había quedado en la casa de un chauffeur de góndola a quién se detuvo momentáneamente con el cobrador y en la misma noche se partió en busca del prófugo a Peñaflor.

Los detectives encontraron a varios autos en el camino, pero ninguno de ellos era el 4918 que logró escabullirse de sus perseguidores.

Regresaron los detectives en la madrugada a Santiago y después de un pequeño descanso siguieron las huellas para dar con el auto que había trasladado a Peñaflor al culpable.

Y en la mañana de ayer se le encontró en la calle de Miraflores esquina do Huérfanos, cubierto de polvo, a consecuencia de la carrera a que se le había sometido.

El agente señor Jorquera que fué al que detuvo a Mollera logró detener también al chauffeur Barra a quién condujo a la Sección de Seguridad.

Este espuso que no sabía cosa alguna al respecto, es decir del robo cometido, y que si partió velozmente a Peñaflor fué porque sus pasajeros le manifestaron que iban a ver a una enferma agonizante.

En el mismo auto partieron los señores Moreno, Requena y demás detectives a Peñaflor a recorrer los sitios donde había quedado Allende quién tenía en su poder el maletín con todas las joyas y el dinero.

En la estación de Malloco el señor Moreno con algunos detectives tomaron el tren y siguieron hasta Talagante recorriendo todos los carros por si acaso Allende hubiese alcanzado a huir y el señor Requena con otros detectives se quedaron en Malloco para seguir a Peñaflor.

Llegaron los detectives hasta una cantina de ese pueblo donde había pernoctado el citado Allende quién a causa de no haber alcanzado a tomar el tranvía siguió de a pie hacia la estación, pues deseaba tomar el tren para dirigirse a San Antonio en busca de la impunidad.

Pero como era tan tarde, creía el cantinero que no había alcanzado el tren.

Y como el señor Moreno con sus agentes había seguido hasta Talagante recorriendo los carros del convoy, la escapatoria era imposible para el caso que el ladrón se hubiese embarcado.

Volvieron los agentes del señor Requena hacia la estación de Malloco y poco antes de llegar a ese punto notaron la silueta de un sujeto que con un maletín en la mano seguía lentamente por el camino.

En el acto se fueron sobre ese individuo que resultó ser el famoso Allende.

En ese mismo instante llegaba a ese sitio el señor Moreno que había regresado por otro tren a Malloco y que seguía a Peñaflor en busca del señor Requena.

El ladrón había sido detenido entre dos fuegos...

Se avisó en el acto a la Sección de Seguridad la detención del culpable y después de colocarlo en el mismo auto en que se había escapado la noche anterior el desgraciado delincuente fué trasladado a esta capital.

Solo había gastado la suma de $. 100.

Ayer tarde se dió aviso al reclamante quién reconoció sus documentos, joyas, dinero, monedas de oro, etc., que con la caja habían desaparecido en la noche del Miércoles...

Hoy se dará cuenta a la justicia del resultado de esta interesante investigación.

SE DETUVO A UN FABRICANTE POR FALSIFICACION Y SOBORNO

De orden del doctor señor Osvaldo Díaz Velasco, jefe de la Sección Drogas y Alimentos de la Dirección General de Sanidad, se encuentra detenido en la 5.a Comisaría para ser puesto hoy a disposición del juez del crimen de turno, el industrial don Miguel Jacial por los delitos de falsificación y de soborno.

El doctor señor Díaz Velasco, que ha iniciado una activa campaña contra los industriales inescrupulosos que falsifican o adulteran las bebidas o alimentos que se expenden al público, dispuso que el inspector señor Raul Patiño se trasladara a la calle de Paz N.o 815, donde funcionaba una fábrica de bebidas gaseosas.

El señor Patiño sorprendió en el interior de ese establecimiento una cantidad enorme de botellas con una etiqueta donde se leía "Panemávida" y que se vendía al comercio como agua de Panimávida.

Y en el cuello de cada botella aparecía otra etiqueta con la frase de "Agua mineral de Chillán".

Se trataba, pues, de una falsificación de la legítima Agua de Panimávida, con grave peligro para el consumidor.

Interrogado el industrial por el señor Patiño, confesó que efectivamente era un producto falsificado porque lo fabricaba con agua de la llave, a la que le colocaba gas carbónico.

Se recogieron entonces 200 botellas que se hallaban listas para la venta y 50 mil etiquetas destinadas a engañar al público.

En esta situación, el fabricante trató de sobornar al inspector ofreciéndole una suma de dinero por su silencio, cosa que éste puso en conocimiento del doctor señor Díaz Velasco.

Este fué de parecer que debía aceptarse esa cantidad de dinero y denunciar al industrial a la justicia por el doble delito de falsificación y de soborno.

Para lograr este objeto, el doctor señor Díaz Velasco se trasladó a la calle de Paz N.o 815, en compañía de los señores Patiño y Roberto D. noso, a fin de ponerse al habla con Jacial.

El señor Díaz Velasco expuso a Jacial que como jefe del señor Patiño no tenía ningún inconveniente en autorizarlo para que recibiera dinero a fin de silenciar esa falsificación, cosa que el industrial agradeció mucho, estimando que con ese procedimiento le evitarían muchas dificultades y en cambio el inspector recibiría una buena gratificación que le ayudaría para sus gastos.

Y sacando de sus bolsillos un fajo de billetes lo entregó al doctor señor Díaz Velasco, quien a su vez lo pasó al señor Patiño para que lo guardara.

Pero en ese mismo momento entraron al negocio de Jacial varios guardianes que lo detuvieron a pedido del señor Díaz Velasco y lo condujeron a la 5.a Comisaría acusado de los delitos de falsificación y de soborno.

El dinero fué convenientemente lacrado para ser puesto hoy a disposición del juez del crimen señor Oyarzún, a quien se dará cuenta de este curioso hecho.

NUESTROS EXTRAORDINARIOS SURTIDOS Y GRAN DES EXISTENCIAS EN CAMISAS, CORBATAS Y ROPA DE PUNTO PARA CABALLEROS — ROPA BLANCA PARA SEÑORAS — SE IMPONEN POR SU GUSTO, CALIDAD Y BAJOS PRE CIOS Y ACREDITAN QUE

LA CASA QUE VENDE MAS BARATO ES LA

CAMISERIA BARCELONA

PUENTE 593, ESQ. SANTO DOMINGO
TELEFONO 3443 — LA PRIMERA DE SANTIAGO — CASILLA 1325

CAMISAS color con 2 cuellos, desde...	$	12.00
CAMISAS color, clase extra, con 2 cuellos, $ 16.40 y	$	14.90
CAMISAS Trobalco, color crudo y blanco, 2 cuellos	$	15.60
CAMISAS popelina de seda, con dos cuellos... ...	$	24.40
CAMISAS blancas para frac y smocking, desde...	$	13.00
PECHERAS blancas a...	$	3.20
OVEROL'S, traje para mecánico...	$	28.60
CAMISETAS o calzoncillos estilo B. V. D., a $ 4.80 y	$	4.20
CAMISETAS o calzoncillos de punto, ocasión...	$	5.40
CAMISETAS delgadas con manga corta...	$	6.40

CORBATAS

EL SURTIDO MAS GRANDE EN PLAZA A PRECIOS SIN COMPETENCIA

CAMISAS SPORT PARA NIÑOS

EN CEFIROS listados, desde...	$	9.40
EN PIEL blanca, desde...	$	8.80
EN TROBALCO, color crudo, desde...	$	8.40

SECCION SEÑORAS

CAMISAS blancas con buen lienzo y bordados, a	$	5.40
CAMISAS blancas con tirantes, forma Imperio, a	$	3.40
CALZON lienzo con bordados anchos, a...	$	4.40
CAMISAS punto Jersey en colores surtidos, a...	$	4.80
CALZON punto Jersey en colores surtidos, a. ...	$	5.40
CAMISA punto Jersey de seda, variedad de colores, desde...	$	16.00
CALZON punto Jersey de seda, variedad de colores, desde...	$	16.00
MEDIAS negras, desde...	$	1.50
MEDIAS en colores de moda, desde...	$	3.40
MEDIAS de seda sin falla, en colores de última novedad...	$	3.60

PRECIO FIJO

SE DESPACHAN PEDIDOS A PROVINCIAS

EN HONOR DE LOS FOOTBALLISTAS ATANASIO Y JOSE PARDO

Un marcado brillo deportivo y social promete resultar esta noche, en los salones que posee el Centro Sol de Setiembre, ubicado en Avenida Matta 1094 esquina de San Diego, la manifestación de aprecio y simpatía con que un grupo de deportistas ibéricos festejará a los populares footballers españoles, José y Atanasio Pardo.

Han sido invitados especialmente a esta reunión social la prensa deportiva metropolitana, como asimismo caracterizados dirigentes de las diferentes ramas del deporte.

Aparte del "Vin de Honore" que la institución en referencia ha preparado para esta noche, figura como número de principal atracción un gran baile familiar, el que será amenizado por una orquesta de doce profesores, al que se ha invitado a las principales familias de los populosos barrios de Avenida Matta y San Diego.

BLUE CROSS v. SMALL STAR. —Entre los diversos números preparados por el Patronato Santa Filomena para celebrar las fiestas patrias figura un interesante match de football entre los primeros equipos de los clubs Blue Cross y Small Star por un valioso trofeo donado por la institución organizadora.

Dicha partida se llevará a efecto mañana Sábado, a las 3 P. M., en la cancha Santa Filomena, sirviendo de árbitro el señor don Horacio Muzzio.

EXCURSIONISMO

LA INTERESANTE EXCURSION A RIO BLANCO DEL CENTRO BENJAMIN VICUÑA MACKENNA

Mañana parten a Los Andes los excursionistas del Centro Benjamín Vicuña Mackenna", de la Dirección General de los Ferrocarriles del Estado para seguir viaje a Río Blanco en la mañana del Domingo, en un tren especial puesto a disposición de los viajeros por la Gerencia del Transandino. Por otra parte, el personal de este ferrocarril, ha contribuído gentilmente a ofrecer las facilidades del caso a fin de que la estada de sus colegas de la capital sea lo más grata posible.

Los dirigentes del Vicuña Mackenna nos piden dejemos constancia de sus agradecimientos por la gentileza demostrada en todo momento por los jefes del Transandino, tanto del señor Ladislao Larraín como del señor gerente Mr. Loewenthal.

Varios funcionarios de la Dirección General, tomarán parte en tan interesante excursión.

FOOTBALL

Everton v. Magallanes de Quillota

Hoy, a las 5.30 P. M., llegará a la Estación Mapocho el Magallanes F. C. de Quillota, que viene a medirse con el Everton, por el trofeo José Orellana, lance que se verificará mañana Sábado en la cancha de la Escuela de Medicina.

La delegación viene presidida por el entusiasta presidente del club quillotano señor Agustín Ahumada C., que se compone de 22 personas entre jugadores y acompañantes.

Después del encuentro la institución local le ofrecerá un banquete en la pensión Los Sports Bandera 755, al que han sido invitados los socios honorarios, socios y redactores deportivos de la prensa local.

"Almirante Simpson" con "Tricolor Royal" de Paine

Mañana se llevarán a efecto en el vecino pueblo de Paine, estos encuentros por la Copa Osvaldo Moreno.

Los segundos equipos jugarán a las 10 A. M. y los primeros a las 2.30 P. M.

También se efectuarán las siguientes pruebas atléticas: 100, 200, 400 y 1,600 metros planos.

Los jugadores de la capital partirán de Estación Alameda por el tren de las 8 A. M.

LIGA METROPOLITANA DE DEPORTES.—Para hoy está citado extraordinariamente el Directorio, a las 9.30 P. M. a fin de pronunciarse sobre asuntos de sumo interés.

GATH Y CHAVES v. ANDARIVEL DE EL MONTE.—El próximo Domingo, por el tren que sale de la Estación Central, a las 8.15 A. M., partirá al vecino pueblo de El Monte el 2.o equipo del Gath y Chaves F. C., para disputar 11 medallas con el equipo de igual categoría de El Andarivel F. C. de aquella localidad.

EL CHILOE INFANTIL F. C. HARA UNA EXCURSION A PUENTE ALTO.—Los socios de este Club efectuarán mañana una excursión a Puente Alto, yendo algunos acompañados de sus familias.

ASOCIACION DE FOOTBALL DE SANTIAGO.— Por acuerdo de los clubs Orompello y Maestranza Eléctrico, el match que debían sostener el Domingo próximo los primeros cuadros, se ha anticipado para mañana Sábado, debiendo verificarse en la cancha N.o 2 del Estadio Policial, a las 3.45 P. M.

Se ruega tomar nota del cambio producido, al árbitro designado señor Jorge Olivares y al director de turno, señor Fortunatti.

EL 13.o ANIVERSARIO DEL MARRUECOS F. C.—Con motivo de celebrar el Marruecos F. M. mañana Sábado el 13.o aniversario de su fundación, su directorio ha elaborado un selecto programa que se desarrollará en la cancha que posee en el vecino pueblo de su nombre, entre cuyos números se destaca un lance con el General Borgoño, en competencia por la Copa Valdés Cuevas.

Conocida la eficiencia de ambos contendores y el entusiasmo que domina a todos sus asociados, es de presumir que el acto en cuestión asumirá iguales o mayores proporciones que en períodos pasados.

El Marruecos F. C., después de desempeñarse lucidamente en 1924, en la Serie Schmidt, de la Asociación Santiago, pasó a formar parte de la Liga La Victoria, en la cual se ha adjudicado los puestos de honor en las diversas competencias oficiales.

El General Borgoño se trasladará mañana Sábado por el tren que parte a la 1 P. M. desde la Estación Central.

Por el trofeo "La Frontera"

ELEUTERIO RAMIREZ v. INTER SPORTING CLUB DE RANCAGUA

Mañana Sábado se efectuará la primera partida por este hermoso trofeo, que ha donado un distinguido sportman de la ciudad de Rancagua. Habrá un buen preliminar entre dos instituciones de esa localidad, por once medallas de plata donadas por la Municipalidad y además esta corporación ha facilitado el Orfeón para que amenice la tarde deportiva.

El club local partirá por el tren que sale de Alameda a las 8 de la mañana.

Britania G. de San Antonio v. Unión Camilo Henríquez

Mañana se llevará a efecto este encuentro en la cancha del Manuel Acevedo, San Pablo 4242, en competencia por una copa donada por el directorio del Britania.

El preliminar estará a cargo de los segundos equipos, los que también disputarán un premio.

Los estímulos se exhiben en la sastrería Caupolicán, Alameda esq. Chacabuco.

5 DE ABRIL F. C. CON DEPORTIVO VICUÑA MACKENNA.—Mañana, a las 3 P. M., en la cancha del Santiago F. C. se llevará a efecto este partido en competencia por 11 medallas de plata.

Los componentes de ambos cuadros son ya conocidos de nuestro público, lo que es una garantía de un lucido encuentro.

Se ha fijado la modesta suma de $ 0.40 como valor de la entrada.

WELLINGTON 1.o Y 2.o VERSUS SANTA RITA DE PIRQUE 1.o Y 2.o—El Domingo tendrá lugar, en el vecino pueblo de Pirque este match en celebración de las fiestas patrias.

CICLISMO

El 5.o aniversario del Club Ciclista "Arco Iris"

Con todo entusiasmo ha rememorado este prestigioso club el 5.o año de su vida deportiva.

El programa que la Comisión elaboró al efecto, cuyos principales números se desarrollaron el Domingo pasado con pruebas de ciclismo, terminó antenoche con la verificación de un banquete en el Regina Restaurant, al cual asistieron numerosos socios y miembros de colectividades congéneres, especialmente invitados.

La comida transcurrió en medio de la mayor alegría, rememorándose actuaciones destacadas de algunos de sus corredores.

En momento oportuno usó de la palabra el Presidente, señor Pedro Musset Castro, quien en una brillante improvisación, hizo resaltar la fructífera labor desarrollada en sus 5 años de vida por el Club Arco Iris y reiteró a sus componentes la mayor corrección y honradez en su labor dentro de las actividades deportivas.

Le siguieron en el uso de la palabra otros oradores, entre ellos el señor Antonio Robles, vice-presidente y fundador, abundando todos en conceptos elogiosos para el club.

La manifestación terminó a la media noche en medio de los hurras de los asistentes.

¡¡REPRESENTACIONES!!

Para las provincias de Valparaíso y Aconcagua acepto representaciones de fábricas y casas comerciales serias.
Doy garantías a satisfacción de los interesados.

C. ESPONDA
CASILLA 4192 — VALPARAISO

BOTICA
«EL FARO»
Av. IRARRAZAVAL 2906
Mantiene un surtido completo de anilinas
CORONA
PARA TEÑIR EN CASA.

Agfa
Concurso Fotográfico
MUNDIAL 1926
para todos los amigos de la Fotografía
Se reparten premios por un valor total de $ 110,000 m. c.
Las bases exactas solicítelas por intermedio de la Sección Fotográfica, de La Químíca Industrial "Bayer", Santiago, Casilla 1267

EL INTERCITY-CLUB-MATH DE MAÑANA EN SANTA LAURA

EL DEPORTIVO ESPAÑOL DE VALPARAISO ENFRENTARA AL SANTIAGO F. C. EN DISPUTA DE LA COPA MANUEL ISLA

Mañana se llevará a efecto en el Estadio Santa Laura el segundo partido por la Copa Manuel Isla, trofeo que es disputado desde el año pasado entre el cuadro de honor del Santiago, de esta capital y el Deportivo Español de Valparaíso.

El año anterior el cuadro del vecino puerto obtuvo los honores de la jornada, después de una hermosa brega, en la cual dejó bien evidenciado, el poderío del equipo, logrando después en la ciudad de su residencia, afirmar más su fama, al conquistar la Copa Sporting, que es disputada por los mejores clubs de la Liga Valparaíso.

La contienda de mañana es decisiva para la posesión del trofeo. Si los españoles triunfan, quedarán definitivamente en poder del premio.

La actuación destacada que ha tenido el equipo del Santiago, este año, lo clasifica para hacer un honroso papel frente al poderoso elenco visitante.

LA DELEGACION PORTEÑA

En un tren especial que la colonia española de Valparaíso ha contratado, llegará mañana el cuadro del Deportivo Español, el que viene acompañado de numerosos miembros de la colonia y una gran cantidad de admiradores que aprovecharán, además las ventajas que le ofrece ese tren, para venir a esta ciudad. El convoy llegará a Mapocho a las 10.30 A. M.

LOS EQUIPOS

Se presentarán en la siguiente forma:

Deportivo Español:

Vallejos
Aguirre Mendieta
Puebla Rodríguez Magaña
Fernández, González, Magaña, Ibaceta
Martínez
O
Miqueles, Guzmán, Rodríguez, Pallares, Ramírez
Courbis Gondra Sotelo
Fuenzalida Pizarro
Morales
Santiago

EL LANCE DE SEMI-FONDO

Estará a cargo del cuadro de honor del Unión Deportiva Española que tendrá por rival al Green Cross, una brega de interés y donde una vez más Legarreta tratará de llevar a su gente a la victoria.

ENTRE INFANTILES

A las 2 P. M. y como primer número de la reunión de mañana, se efectuará el partido concertado entre los terceros equipos infantiles del Santiago y Unión Deportiva Española, los dos más poderosos elencos de esa categoría de la Liga Infantil.

Confederación Deportiva de Chile

Hoy, a las 6.30 P. M., en Santo Domingo 1566, sesionará el Consejo de esta dirigente.

A la misma hora se reunirá la Comisión de Disciplina, integrada por los señores Felipe Zúñiga y Santiago Pérez.

BOX

EL CUBANO HERRERA CON EL CHILENO ORTEGA SE BATIRAN ESTA NOCHE EN EL HIPODROME CIRCO

¿QUIEN SERA EL VENCEDOR?—HERRERA SE PRESENTA COMO UNA INCOGNITA.—SE HABLA QUE POSEE UN FUERTE PUNCH Y ES EL VENCEDOR DE ICOCHEA.—ORTEGA NO TEME, Y ASEGURA QUE SERA EL VENCEDOR. — UN PROGRAMA INTERESANTE

Ortega, el rival del cubano

El negro Herrera

Esta noche se realizará en el ring del Hippodrome Circo, el encuentro a doce rounds, entre los boxeadores Eladio Herrera, cubano, y Eliecer Ortega, chileno.

El match ha despertado enorme entusiasmo entre los aficionados, que, desde hace tiempo, esperaban un encuentro entre boxeadores de cartel. Esta noche se presenta la oportunidad de que estos dos boxeadores hagan un match lucido que no defraude las expectativas de los amateurs.

ELADIO HERRERA

El rival del chileno se presenta en nuestros rings como una novedad, llevando a su haber un a hombres como Sotelo y hubo de regresar a su patria por falta de competidor. Aquí en Chile ha vencido a todos los hombres de su categoría.

"NO TEMO", DICE HERRERA

a mi rival de esta noche. Yo demostraré de todo lo que soy capaz. Pelearé desde la primera vuelta y trataré de aniquilar a mi récord bastante significativo. Herrera, es vencedor del peruano Icochea, y se anota un draw con Kid Charol. Todos estos antecedentes hacen pensar que estamos en presencia de un gran boxeador. No podemos dudar del negro, cuando en un ring de Lima se le alzó su derecha en señal de triunfo...

EL CHILENO

La designación de Ortega para rival de Herrera ha sido bien recibida, pues el chileno es hombre que puede poner a prueba tanto a un peleador como a un científico.

El récord de Ortega es excelente. Su jira por Buenos Aires y Uruguay fué brillante, derrotó rival, a pesar de su dureza y escuela difícil.

"VOY DISPUESTO A LUCHAR

como no lo he hecho para ningún combate", nos manifestaba ayer el chileno. "Me dicen, agregó Ortega, que el contendor es un hombre de un punch terrible y muy hábil para pelear, pero a nada le temo, pues siempre mis rivales han tenido esas condiciones y llegado el momento de pelear no veo nada..."

NUESTRA OPINION ...

Tenemos antecedentes de la capacidad de Eladio Herrera como boxeador. Son buenos, lo que da margen para pensar en un encuentro interesante. Pero, si los boxeadores no llevan el propósito de hacer una pelea honrada y de frente, de nada servirán sus condiciones de pelear que poseen tanto el cubano como Ortega.

Debemos pensar que ambos lucharán de frente y que el encuentro deberá tener en esas condiciones un final duro y emocionante. Ortega está en situación de resistir a cualquier boxeador y su rival es un hombre que pega duro y es hábil para boxear.

En resumen, estamos en vísperas de presenciar un match fuerte e interesante que, seguramente, nos recordará a aquellos peleadores de los buenos tiempos.

LOS PRELIMINARES

La empresa ha contratado dos interesantes preliminares que harán: Manuel Gutiérrez, que debuta como profesional, después de haber sido un excelente amateur, y Jonh Bull, muy conocido de los públicos de Valparaíso y Santiago.

El otro será el de Pedro Olea, porteño, versus Juan Pino, santiaguino.

LOS HOMBRES DEL SEMI FONDO

Como se sabe, lo tendrán a su cargo Angel Guerrero v. Armando Paraguez, dos aguerridos profesionales, que hasta aquí llevan un buen porvenir. Sabrán dar el máximum de lo que son capaces.

CITACION

Todos los boxeadores que actúan esta noche, deberán concurrir a la Federación de Box al pesaje oficial a las 11 A. M.

JUAN ANDRADE CRUZARA GUANTES CON LORENZO COLL

ESTA NOCHE EN EL CENTRO LOS SPORTS.—JIMENEZ, PONCE, RIVEROS Y ENRIQUE ROMAN, SON LOS ENCARGADOS DE LOS MATCHS DE SEMI-FONDO

Esta noche, en el Centro Los Sports, se llevará a efecto una velada pugilística, la que tiene como base el match de fondo a cinco rounds entre los aficionados Juan Andrade, campeón de la Asociación Departamental de Box de Santiago, y el ex-campeón de la misma dirigente, Lorenzo Coll.

En los encuentros de semi-fondo, figuran los aficionados Carlos Jiménez, campeón del Centro; Enrique Román, del Cóndor; Arturo Riveros, del Providencia, y segundo campeón de Chile del peso medio liviano; el que cruzará guantes con José Ponce, de Los Sports.

EL PROGRAMA

Damos a continuación el programa.

Cuatro rounds entre Moisés Machiavello, de Los Sports, con Julio M. Mellado, del Rodolfo Núñez.

Cuatro rounds entre Carlos Rojas, de Los Sports, con Antonio Gutiérrez, del Rodolfo Núñez.

Cinco rounds, entre Javier López, del Medidores, con Kenis Díaz del H. Rojas.

Cinco rounds, entre Carlos Jiménez, de Los Sports, con Enrique Román, (Yoni), del Cóndor.

Cinco rounds, entre José Ponce, de Los Sports, con Arturo Riveros del Providencia (semi-fondo).

Gran match de fondo entre los campeones del peso pluma de la Asociación Departamental de Box de Santiago. y Juan Andrades, del Regimiento Buin, versus Lorenzo Coll, campeón d elH. Rojas.

3 rounds entre Leonardo Labra, del M. E., versus Antonio Oliver, del V. Salazar.

3 rounds, entre Rubén Moya, y Germán Droguet, ambos del Centro.

3 rounds, entre Oscar Arcos, del Canillita, y Arturo Contreras, del Medidores.

Presentación entre Gustavo Cano, versus Kid Moró, profesor del Centro, 3 rounds.

4 rounds, semi fondo, entre los pesos mosca, Silverio Figueroa, del S. Magazine, versus Juan Naranjo, del V. Salazar.

5 rounds, de fondo, entre Alberto Signé, (Allro González), v. Juan Cáceres (Siki), (H. Rojas).

MAÑANA EN EL RODLFO NUÑEZ. — Habrá un interesante programa boxeril, en conmemoración de nuestro gran aniversario patrio.

Servirá de base a la matinée el encuentro de fondo a 5 rounds, que sostendrán Beno Peña, campeón del ejército, y Vicente Arias del Rodolfo Núñez.

Integrarán las demás partes de dicho programa, representantes de los diferentes Centros de Box de nuestra capital, así como el semi fondo, que estará a cargo de José Cajales, de Los Sports, y Gilberto Belague, del R. Núñez.

El segundo semi-fondo lo completarán los pesos liviano, Roberto Martínez contra Segundo Silveria.

EL CENTRO EL TANI Y SUS ACTIVIDADES. — Esta prestigiosa entidad de boxeo y deportes, llevará a efecto el Sábado 25 del presente, en uno de los Centros de esta capital, una gran velada literario-boxeril, a fin de allegar fondos, para la gran recepción y velada, que está preparando en honor de su digno presidente señor Estanislao Loayza Aguilar (El Tani), a su arribo a ésta.

Restaurant Santiago
HUERFANOS 1111 — Y BANDERA 312
Atenderá en su nuevo local como de costumbre a su distinguida clientela durante los días 17, 18 y 19 de Setiembre.

ALFONSO ORREGO VERSUS JUAN RETAMALES.— Sostendrán hoy, en el Sandow's Magazine, del barrio San Pablo y Yungay. Hay interés por presenciar este encuentro.

El programa consta de ocho encuentros entre conocidos amateurs.

SANDOW'S MAGAZINE VERSUS VICENTE SALAZAR.— Estos prestigiosos centros de la capital llevarán a efecto el Sábado 25 del presente, un gran interclub entre el mejor elemento que cuentan estas instituciones.

JUAN CACERES Y ALBERTO SIGNE. ESTA NOCHE EN EL MAESTRANZA ELECTRICO. — Un interesante programa ofrece esta noche el Maestranza Eléctrico B. C., en su local de Mapocho esquina de Almirante Barroso.

El programa es el siguiente:

PALOS PARA BANDERAS
De todas dimensiones. Hasta 6 metros de largo
"BARRACA LA REPUBLICA"
Domeyko 2354 — Teléfono 182 Parque

¿Quiere Ud. vestir chic?
Compre lo que necesite en las SOMBRERERIAS
"A LA VILLE DE PARIS". - PASAJE MATTE N.º 57.
— Y —
"LA METROPOLE". - PASAJE MATTE 44-45
Acabamos de recibir el afamado sombrero de paja italiano, de la
FABRICA "RAFFAELLO CINELLI & FIGLI"
Tenemos un elegante surtido de bastones "HOWELL". Sombreros hongos y de copa, marca "GLYN & Co." Perfumería "CARON".
Completo surtido de Camisas de Popelina en blanco y fantasía.
CABALLERO: ¿Quiere ahorrar dinero? Haga sus compras en las SOMBRERERIAS
"A LA VILLE DE PARIS". - PASAJE MATTE N.º 57.
— Y —
"LA METROPOLE" — PASAJE MATTE 44-45
De ESPEJO Hnos.

LAS FESTIVIDADES PATRIAS EN TIL-TIL

Con motivo de las festividades patrias se celebrarán en Tiltil diversos números deportivos que ha organizado el Diego Aracena F. C., de esa localidad para los días 18 y 19, y como un homenaje a su vice-presidente honorario señor U. Villar, en los cuales intervendrán aficionados de esta capital.

Al efecto se ha confeccionado un interesante programa, el que consignamos a continuación:

DIA 18

12.10 P. M. — Recibimiento al Club Abd El Krim de la capital. El Diego Aracena concurrirá a la Estación con su estandarte.

1 P. M. — Presentación del equipo, acompañado de una murga.

1.30 P. M. — Partida de football entre los segundos equipos del Diego Aracena con Abd El Krim.

3 P. M. Ensilladura de toros.

4 P. M. Carreras a la chilena.

DIA 19

6 A. M. Salva mayor en el Cerro del 18.

12.10 P. M. — Recibimiento al equipo combinado de "La Nación" y "Los Tiempos".

3 P. M. — Match de football entre el Diego Aracena I. y el seleccionado de "La Nación", y "Los Tiempos".

4 P. M. — Encuentro de five a side enmascarados.

ATLETISMO

LA CARRERA PEDESTRE DE LA ASCENSION AL SAN CRISTOBAL

Con éxito se cerraron las inscripciones para la importante prueba pedestre que el Círculo Atlético Royal, llevará a efecto mañana al Cerro San Cristóbal, y que será controlada por la dirigente local.

Los clubs afiliados a la Asociación Atlética, han inscrito a sus mejores corredores de fondo, y por su calidad sobresalen el Green Cross, Badminton, Santiago, Royal, Atlántida, Rafael del Canto y Los Gladiadores.

Las condiciones en que actuarán los competidores escalonados con un handicaps de cinco minutos, deja con opción a los primeros puestos a una buena cantidad de atletas, los que se encuentran convenientemente preparados para hacer una presentación meritoria y eficaz.

Estamos ciertos que mañana el punto de partida y llegada, se verá concurrido por miles de aficionados que siempre acuden a estimular con sus aplausos a nuestros corredores de fondo, cada vez que éstos se presentan a tomar parte en esta carrera sobre camino, que tanto atractivo tienen entre la gente de nuestro pueblo.

EL RECORRIDO

Partida de la puerta de Catedral de la Quinta Normal, siguiendo por Av. Matucana, Estación Central, Alameda, Providencia, Puente del Arzobispo, La Contadora hasta el cruce, Bajada por el camino de autos, Pío IX, Plaza Italia, siguiendo el mismo recorrido hasta el punto de partida.

EL JURADO Y CONTROLES

Arbitro general, señor Ithel Stewart.

Juez de partida, señor Leonidad Garnham. Jueces de llegada, señores: Héctor González, José López, Juan de Dios Venegas, y Luis Tononi. Cronometradores, señores: Genaro Tórtora y José L. Fuenzalida.

Controles en Estación Central, señor Acevedo. Cerro Santa Lucía, señor Carlos Montorfano, Plaza Italia, señor Vicente Pizarro. Puente del Arzobispo, señor Luis Soto Brunet. El cruce, señores Fernando Primard y Julio Montero.

Se ha enviado nota al señor Prefecto de Policía, para que facilite guardianes para el punto de partida, y ordene a sus subalternos facilite el paso de los atletas a través de la ciudad.

Los ciclistas que acompañarán a los atletas como jueces de camino, deben estar en el punto de partida a las 8.30 A. M., a fin de darles sus insignias que los acredite como tales.

MADRES: Si no podéis amamantar vuestro nene, usad la leche desecada
DRYCO M. R.
ES EL UNICO alimento similar a la leche materna.
Recomendado por las eminencias médicas mundiales.
En venta en todas las boticas del país, al precio de $ 7.50, el tarro, de Valparaíso al Sur; y $ 8, de Coquimbo al Norte.
Base: leche desecada.
....Distribuidores: MORRISON & Co.—SANTIAGO Y VALPARAISO.
S-18

LAWN TENNIS

LOS CAMPEONATOS DE FIESTAS PATRIAS DEL "LUCRECIA LAWN TENNIS CLUB". — Mañana a las 8 A. M., empezarán a desarrollarse los campeonatos internos que esta institución organiza para las fiestas patrias, en que se disputarán valiosos premios donados por algunos miembros honorarios y otras personas que simpatizan con esta institución.

El 19 se efectuarán las finales, repartición de premios a los vencedores y terminará con un lunch y baile social.

EXCURSIONISMO

El campamento al Manzano del Cuerpo "Jorge Matte"

Mañana, a las 7 1|2 A. M. parten desde la Estación de Pirque los socios de este Club en excursión de campamento a la quebrada del Manzano, en el Cajón de Maipo.

Los socios deberán llevar material de campaña, consistente en carpas, frazadas y útiles de cocina indispensables para la vida de campamento. Rancho libre.

Se desarrollará un programa de camping y de excursiones de reconocimiento.

CUERPO DE EXCURSIONISTAS Y EXPLORADORES CAUPOLICAN. —Se encuentran finiquitados todos los preparativos relacionados con la excursión que se llevará a efecto los días 18 y 19 a la Laguna de Aculeo y teniendo todas las facilidades correspondientes de parte de la hacienda.

Se encarece a los excursionistas que deben encontrarse mañana a las 7 1|2 A. M., en la Estación Alameda.

Tenida: Rancho libre para dos días y equipo completo.

CUERPO DE EXPLORADORES MAGALLANES.—Mañana se dirige un grupo de socios de este Cuerpo en excursión a la laguna de Aculeo que se encuentra situada a 16 kilómetros del pueblo de Hospital. La excursión ha sido organizada por el Cuerpo Caupolicán, que ha tenido la gentileza de invitar a todos los socios del Magallanes a participar de ella.

La partida será por ferrocarril, debiendo encontrarse los excursionistas a las 7 1|2 A. M. en la Plaza Argentina.

ASOCIACION CRISTIANA DE JOVENES. — El Club de Campo Ralph C. Scott de la Y. M. C. A. ha organizado una interesante excursión de dos días a Los Maitenes.

La partida será mañana, a las 8 A. M. desde la Estación de Pirque, para tomar el tren hasta El Manzano. Desde este punto los excursionistas seguirán a pie hasta Los Maitenes.

Las inscripciones están abiertas para todos los socios de la Y. M. C. A. en Delicias 1312.

CUERPO DE E. SANTIAGO.— Hoy, a las 11 P. M partirán desde Plaza Italia para Los Azules los excursionistas de esta organización, para hacer en aquel lugar un campamento de dos días.

Los comisarios de excursiones y deportes, presentarán un variado programa para desarrollar en esos dos días. Se construirán refugios, puentes y se efectuarán otras obras. También habrán algunas pruebas atléticas en donde tomarán parte conjuntamente los equipos Cóndores y Huemules.

El rancho es libre y para dos días. Se ruega a los concurrentes presentarse con el equipo completo y llevar las herramientas que le sentarse con exactitud a la hora fijada.

TIRO AL BLANCO

Club Nacional de Tiro al Blanco

Se nos recomienda recordar a los aficionados al tiro al blanco que el 3 de Octubre a las 9 A. M. tendrá lugar el gran certamen de revólver y pistola. El certamen es libre y pueden tomar parte todos los que paguen la cuota fijada en las bases ya publicadas, y que pueden consultarse en el Stand del Polígono.

Los interesados pueden ensayarse los días festivos y Domingos de 9 a 12 y de 2 a 5 P. M.

Rectificación de una fecha

Un diario local dijo que el certamen entre 20 tiradores de la Escuela de Aplicación o igual número del Club Nacional se verificaría el 10 de Noviembre. La fecha señalada es el 10 de Octubre y no la anterior.

Certamen Copa "Bottinelli"

La situación anterior ha tenido mejoría, tomando siempre la delantera el socio señor Cayetano Pinedo, con 682, puntos sobre 677 alcanzados por el 2.o, que es el señor A. Martín.

Citación

Se ruega a los tiradores de la 1.a categoría que asistan a practicar con fusil, para poder elegir el bando que debe disparar contra la Escuela de Infantería.

CIGARRILLOS La Vencedora
HABANOS SELECCIONADOS 80 cts. CAJETILLA

CITACIONES

Club de Deportes Santiago.—Directorio para hoy, a las 9.30 P. M., en el salón de la Tercera Compañía de Bomberos, situado en Santo Domingo entre Puente y 21 de Mayo.

Unión Chilena F. C.—Junta general para hoy, a las 7.30 P. M. en casa del señor Luis Vega.

Independencia Juvenil F. C.— Junta general para hoy, a las 8 1|2 P. M., en Independencia 1291.

Morning Star Infantil F. C.— Junta general para hoy, a las 8 P. M., en Maruri N.o 522.

Jorge V F. C.—Junta general, para hoy, a las 8 1|2 P. M., en Cochrane 1197.

El Unión Camilo Henríquez F. C.—Junta general para hoy, a las 8 P. M., en Erasmo Escala 3248.

Unión Cordillera F. C.—Junta general para hoy, a las 7.30 P. M., en Nicolás Palacios esquina Mapocho.

Gimnástico F. C.—Cítase para el Domingo, a las 10 A. M., en la cancha número 2 del Estadio Policial a todos los jugadores del 3er. y 4.o equipo, a la 1.30 P. M., en la misma cancha a los jugadores del primero y segundo equipo para jugar las partidas oficiales con el Piedrabuena.

Se encarece la asistencia lo mismo que el uniforme.

—El Directorio se reunirá hoy, a las 9 P. M. en casa del vice-presidente señor Davis. Avenida Independencia.

CASAS
en arriendo y venta. Ordenes nuevas. Amobladas.
195 — BANDERA 195
N|O

Cigarrillos Finos
"PREMIO"
(Engargolados)
$ 0.40 CAJETILLA
Con premios de
1 A 1,000 PESOS

La Alemana
Ortopedia moderna. Fajas abdominales y para operados, bragueros de todas clases.
Aparatos ortopédicos en general
Brasil 27-A

CABALLEROS - Señoras - PARA LAS FIESTAS PATRIAS, USTED NECESITARA un bonito y elegante sombrero y con poco costo, para que así sea, forzosamente tendrá que COMPRARLO en la

Sombrerería "La Competidora"

PUENTE 760, ENTRE SAN PABLO Y ROSAS, Y EN PUENTE 685, CASA ROJA, QUE LE OFRECE UN EXTENSO Y LINDO SURTIDO DE MODELOS ELEGANTES Y DE GUSTO MUY ESCOGIDO

BISMUTO BETA

M. R.

BASE { YODO BISMUTATO DE QUININA

LIGA CHILENA DE HIGIENE SOCIAL

COMPLETA LA ACCION DEL NEO SALVARSAN CONTRA LA SIFILIS

SE VENDE EN TODAS LAS FARMACIAS DE CHILE

Obsequio de Fiestas Patrias

ZAPATILLA de una PLANTILLA, color claro de MODA, horma ñata y semi-putuda, numeración completa del 34 al 40, sólo por

$ 30 par

ZAPATILLAS de gum-metal o cabritilla negra, de una PLANTILLA, varios MODELOS, artículos recién hechos, surtido completo en hormas de moda,

$ 28.50 par

QUEDA SURTIDO DE ZAPATILLAS DE UNA PLANTILLA EN CABRITILLA NEGRA, PARA NIÑITAS, DEL 20 AL 24, $ 8.50; DEL 26 AL 29, $ 10.00; DEL 30 AL 33, $ 11.50 —— ESTA GRAN OFERTA SE LA HACE EL

DEPOSITO DE CALZADO
A. B. C.

ALAMEDA ESQUINA SAN ANTONIO

17—S

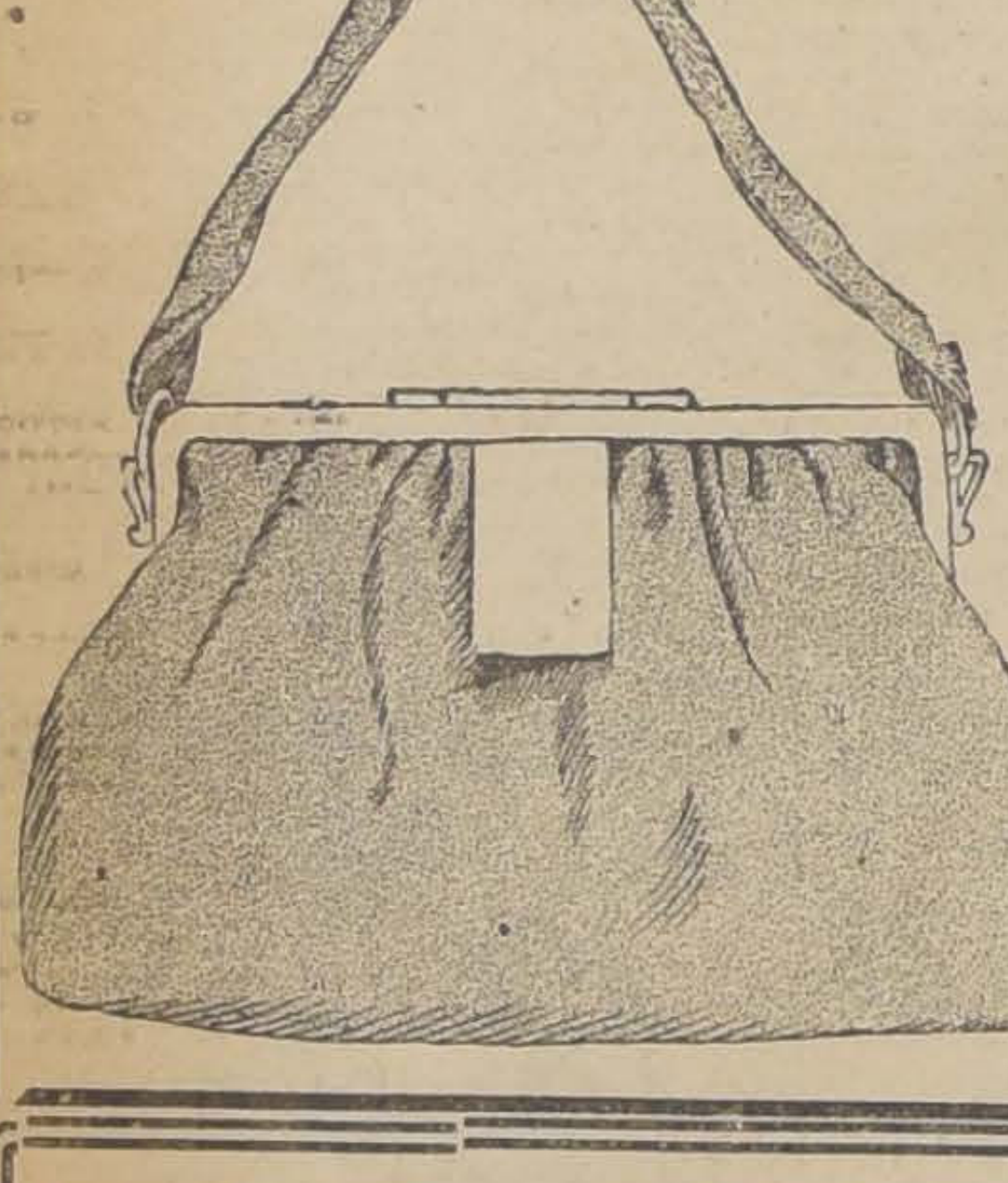

Llegaron a tiempo

La última palabra en la moda de CARTERAS PARA SEÑORAS Recibió

LA MALETERIA EL FARO

ESTADO 74

DOS DIAS DE EXPECTACION

Fonografía IRIS

SAN PABLO 2202

Abierto durante festividades patrias.

FABRICACION DE CAJONES

Y JABAS PARA FRUTAS

Tenemos para entrega inmediata Cajones Vineros y Litreros.

"LA REPUBLICA"

BARRACA Y FABRICA DOMEYKO 2354 — TELEFONO N.o 182. PARQUE

ES COLOSAL

LA GRAN LIQUIDACION DE

MEDIAS Y CALCETINES

QUE EFECTUA ACTUALMENTE LA FABRICA

ES ALGO EXTRAORDINARIO. — JAMAS SE HA DESCENDIDO TANTO EN LOS PRECIOS.—APRESURESE PORQUE ESTO RURARA MUY POCO

SANTO DOMINGO 1031

SENORITA

muy recomendada vendedora, necesítase.

A. P. y C.

Casilla 3444

SE VENDEN

Naranjos Washington Nevel

A PRECIOS SIN COMPETENCIA

"El Diamante", Buin

17—S.

Es Inutil: Usted comprará su pajizo, a

CAPELLARO

Fabricado en sus propios talleres.

TIPO RECLAME: $ 10.80.— ESTADO 230

Set—30

Oficina Tintorería

acreditada en el centro se vende.

Dirigirse a

Casilla 4527

Con Grandes facilidades de pago, instalamos receptores de Radiotelefonía.

BATERIAS de 22 1|2 volts	$ 18.00
PILAS de 1 1|2 volts	$ 4.00
AUDIONES RADIOTRON, UV 201 A, UV 199, WD 11, WD 12, UX, etc.	$ 20.00

GRAN REALIZACION DE ACCESORIOS PARA ARMAR APARATOS RECEPTORES

THE CHILIAN RADIOPHONE CLUB. — BANDERA 20

COMPRAMOS URGENTEMENTE

Casa-habitación de un piso, cómoda y bien ubicada. Que tenga mínimum cuatro dormitorios amplios.

PRECIO: HASTA $ 100,000

HUDSON & SILVA LTDA.

HUERFANOS 1243

EN TODO CHILE

No encuentra usted igual surtido en TODA CLASE DE RELOJES. Desde el Reloj de campanario hasta el diminuto reloj pulsera, como en la

RELOJERIA TIC-TAC

COMPAÑIA 1020

VISITELA Y SE CONVENCERA

FERROCARRILES DEL ESTADO

Solicítanse propuestas públicas para el 3 de Noviembre próximo, para el suministro de aceites lubricantes.

Bases y antecedentes en la Sección Pruebas del Departamento de Materiales y Almacenes (Estación Alameda)

Santiago, 27 de Agosto de 1926.

Se piden propuestas privadas por dos grúas escorieras con capacho automático. Bases y antecedentes en la Secretaría del Departamento de Tracción y Maestranzas (Agustinas 1260).

Las ofertas deberán ser enviadas a dicho Departamento antes del 21 del presente mes.

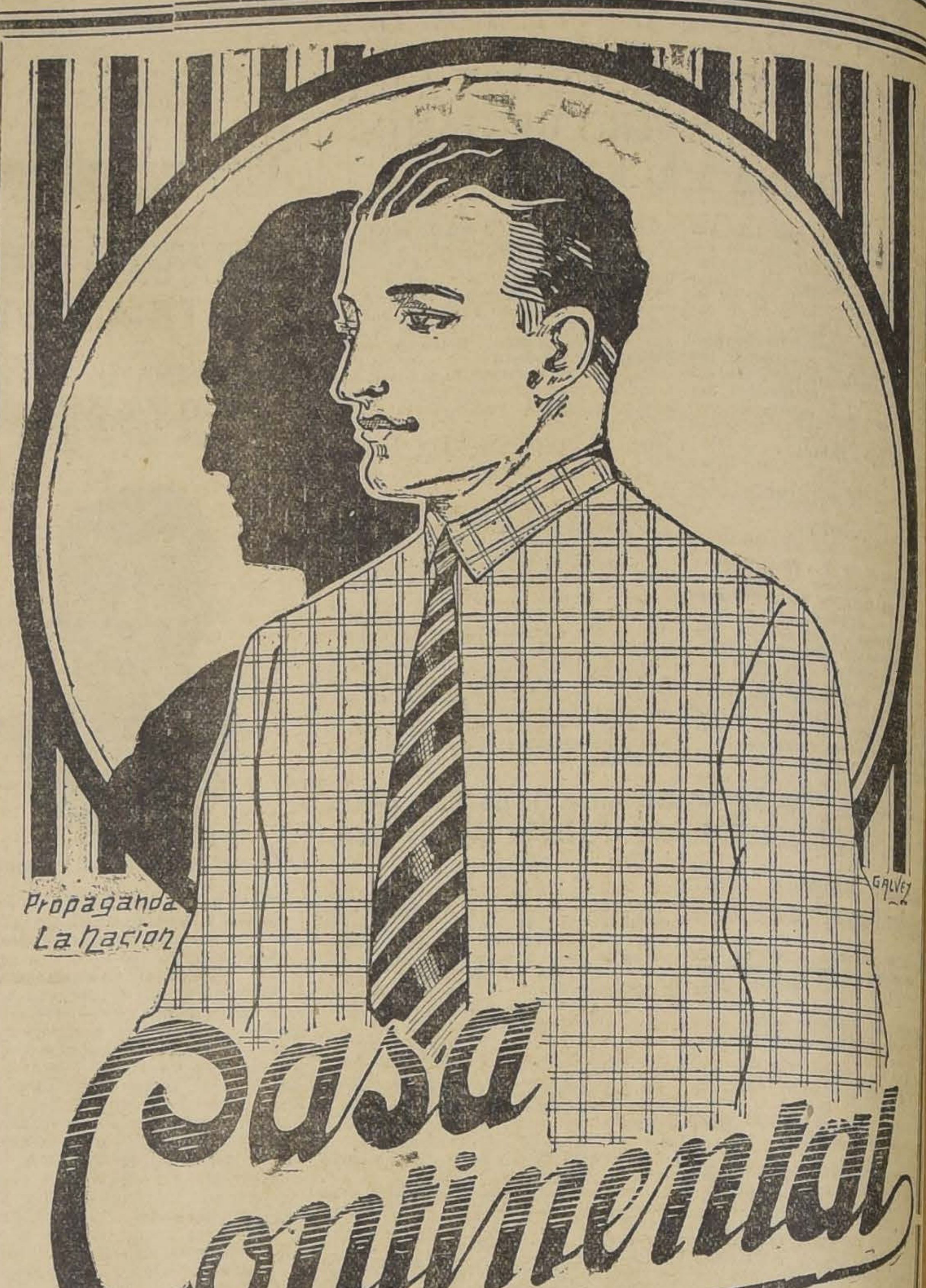

AHUMADA 220

Bajos del Hotel Savoy

LINDOS Y SELECTOS SURTIDOS EN ARTICULOS PARA CABALLEROS

CAMISAS DE POPELINA desde	$ 24.50 c|u.
CORBATAS DE SEDA, desde	$ 4.80 c|u.
CALCETINES SEDA HILO, desde	$ 7.50 c|u.
PULL OVERS-LANA, desde	$ 30.— c|u.

LA CONTINENTAL

AHUMADA 220 - Bajos del Hotel Savoy

Señoras Dueñas de Casa

POR CUENTA DE VARIAS CASAS NACIONALES Y EXTRANJERAS, LIQUIDAMOS LO SIGUIENTE:

TOMATES al natural, tarro grande	$ 0.50
POROTITOS partidos, tarro grande	$ 0.55
SARDINAS españolas con llave	$ 0.65
ACEITE Olivo fino, lata	$ 2.35
4 LATAS Salsa de Tomates Rubio	$ 1.20
ACEITE Betus (legítimo), botella	$ 7.50
MIEL de Palma, tarro	$ 1.30
DURAZNOS partidos, tarro grande	$ 1.05
CHORITOS, lata	$ 0.85

y otra cantidad de conservas que

Hay que ver para creer

Ferroggiaro Hnos.

BANDERA 718-722, al llegar a Rosas, edif. de 4 pisos — Teléf. 2565

LA VELADA PATRIOTICA DE HOY EN LA SOCIEDAD DE VETERANOS DEL 79

LA PRESIDIRAN EL MINISTRO DE RELACIONES Y LOS REPRESENTANTES DE LOS MINISTROS DE GUERRA Y MARINA

Buenas proporciones promete alcanzar la velada patriótica que ha venido organizando la Sociedad de Inválidos del 79 y Veteranos del Ejército y Armada en honor del Ministro de la Guerra y que se verificará a las 6 P. M. de hoy en el local de la institución, Av. Román Díaz, en Providencia.

El acto será presidido por el Ministro de Relaciones Exteriores, don Antonio Huneeus, que fué quien hace 21 años firmó el acta de inauguración del Albergue para los inválidos de la guerra del 79, siendo entonces Ministro de Justicia.

A causa de haberse ausentado a Valparaíso a revistar la Escuadra los Ministros de la Guerra y de Marina, les ha sido imposible responder a la invitación que se les hiciera, pero serán representados por dos distinguidos jefes. Además concurrirán el Subsecretario de Guerra, General don Francisco J. Díaz, el General don Alejandro Gacitúa, los Coroneles don Víctor Figueroa y don Ambrosio Viaux, Intendente Municipal, don Luis Phillips H., los miembros de la Junta de Vecinos de Providencia, socios honorarios de la institución y diversas otras personalidades.

Fallecimiento de un miembro de la Sociedad de Veteranos

Ha dejado de existir el señor Natalio Pardo, miembro de la Sociedad de Inválidos del 79 y Veteranos del Ejército y Armada.

Los funerales de este socio tendrán lugar en la mañana de hoy a las 10 A. M., partiendo el cortejo desde su casa habitación, La Paz N.o 1054 (al llegar a Mapocho-barrio San Pablo).

Se cita a los miembros de la institución para asistir a estos funerales.

Sociedad de Socorros Mutuos "Andrés Ebner"

FALLECIMIENTO DE UN SOCIO

Ha fallecido el socio de esta institución, señor Fortunato Pace C., por lo cual se nos pide citar a los socios a los funerales que se efectuarán hoy a las 10 A. M.

El cortejo partirá desde el Hospital de San Vicente de Paul.

La celebración del 27 aniversario de la Sociedad 18 de Setiembre

Esta institución celebrará mañana su 27.o aniversario social.

En la noche de mañana la Escuela Nocturna Juan de Dios Bravo, que sostiene esta institución mutualista, ofrecerá una velada literario-musical al Directorio y a las familias de los socios.

El programa teatral estará a cargo del conjunto artístico Artesanos La Unión. El local social ubicado en la Avenida Manuel Montt 268, estará magníficamente arreglado y dotado de una iluminación a giorno.

CENTRO ANDACOLLO. — Hoy se llevará a efecto, de 8 a 12 P. M. el baile social que se ha venido preparando con todo entusiasmo en conmemoración del aniversario patrio.

CIRCULO SOCIAL MAGALLANES MOURE.— Este Círculo ha preparado un baile de fantasía para mañana a las 4 P. M. en conmemoración del aniversario patrio.

Hoy Viernes, como de costumbre habrá baile de 6 a 10 P. M.

La convención provincial de la FOCH. se inicia esta noche

Como estaba anunciado y de acuerdo con la pauta de trabajo que la Junta Provincial de la Federación Obrera de Chile recomendará a los organismos de su dependencia, a las 8 1|2 P. M. de hoy se inaugurará la Convención Provincial, para debatir y tomar resoluciones de importancia capital para la clase trabajadora pue milita en las filas de esta prestigiosa institución sindical.

Nada se puede anticipar sobre las opiniones y rumbos que se dictarán en este significativo Congreso de intelectualidad obrera, pero sabemos que en todo caso esta Convención servirá para afianzar una vez más su definida orientación de clase, y en cuanto a las disposiciones de orden interno con respecto de los Consejos entre sí, conducirá a una intensificación de la inteligencia con que siempre esta organización ha procedido.

Los puntos de vista ante los problemas sociales del momento presente, serán acaso de lo más interesantes, de lo cual daremos cuenta oportuna.

La Convención se llevará a cabo en el salón-teatro del diario "Justicia", ubicado en Río Janeiro 465, habiéndose acordado a última hora el cambio de local porque el de la Junta Provincial en Av. de las Delicias, está ocupado por obreros cesantes.

En la Sociedad de S M. "La Aurora"

Hoy a las 9 P. M., en Arturo Prat 1242, se dará principio a las fiestas con la que se conmemorará el 25.o aniversario.

Dado el interés que se nota entre los asociados, esta fiesta promete alcanzar un franco éxito.

Se ha invitado a los presidentes de las Sociedades congéneres, a los doctores de la institución y a los Redactores de Vida Obrera de los diarios de la capital.

Mañana a las 3 P. M. continuarán estos festejos, consistentes en un lunch y un baile social.

Unión Obreros de Diarios

Bajo la presidencia del señor Germán Kallens y actuando el secretario señor Julio Cancino O., celebró sesión últimamente el cuerpo directivo de esta institución, tomando, entre otros, los siguientes acuerdos:

Nombrar delegados al Congreso Social Obrero a los señores Guillermo Gaete G. y Manuel Velásquez R.;

Aceptar en todas sus partes la cuenta dada por el Director señor Eusebio Ormeño, relacionada con una comisión que se le había encomendado. Igual aceptación mereció la cuenta dada por el Director señor Sáez;

Citar a los socios a junta general ordinaria semestral para el Domingo 10 de Octubre próximo;

Aceptar como socio al aspirante señor Lino Paniagua S., del personal de "Zig-Zag", patrocinado por el señor Carlos Ghensly;

Pasar a la Comisión Calificadora de socios las solicitudes de los aspirantes señores Eugenio Fernández y Ernesto Arenas Guzmán; y

Celebrar sesión de Director el 25 del presente, después de las labores, con el objeto de tratar varios otros asuntos de importancia que se pasarán a la próxima junta general.

La Junta Ejecutiva Nacional de Arrendatarios celebra esta noche una reunión

Ante la crítica situación en que se encuentran los arrendatarios por el fracaso de la Ley 261, la Junta ha convocado a una importante reunión para hoy, a las 6 P. M., en la que se tratará extensamente el problema que se ha venido creando. En esta reunión participarán los delegados de las organizaciones obreras de la capital que han sido especialmente invitados para abordar estos temas.

CENTRO SOL DE SETIEMBRE.— Esta noche el Centro Cultural Sol de Setiembre, festejará a los pupulares footballes españoles, José y Atanasio Pardo.

Aparte del "vin de honore" que se les ha preparado, figura un baile familiar, el que será amenizado por una buena orquesta.

En la Población San Eugenio

Entre los pobladores de este barrio reina mucho entusiasmo para celebrar las festividades patrias.

Esta noche, a las 9, se llevará a cabo en el teatro de la Población una velada organizada por un grupo de señoritas de la Población Mirador, a beneficio de la capilla San Gerardo.

Una vez terminado este acto, se dará comienzo a un baile familiar.

En la Unión de Peluqueros

Con un programa extraordinario de bailes y números de variedades, celebrará esta institución el 116.o aniversario de la Independencia.

La Comisión de Fiestas presentará para estas festividades un numeroso conjunto musical, compuesto por conocidos profesores.

Durante los días 18 y 19 se efectuarán dos reuniones: matinée de 5 a 8 y baile familiar, de 9.30 a 12.30. Local: Tarapacá 721.

LIGA DE PROTECCION Y DEFENSA DE EMPLEADOS DE BODEGAS VINICOLAS Y DE LICORES (Porvenir 364).— El Directorio de esta institución obrera en sesión de antenoche acordó asistir a la romería a la tumba de don José Manuel Balmaceda y designar a don Mariano Salvador, Presidente de la institución para que haga uso de la palabra.

Punto de reunión: Delicias frente a Universidad, el 19 de Setiembre a las 9 1|2 A. M.

UNA COMUNICACION DE LA UNION SINDICAL DE PANIFICADORES

Recibimos ayer para su publicación. En ella se nos pide hacer presente que los obreros que están afiliados a esta organización son víctimas constantemente de atropellos de la policía, pues son detenidos en los instantes en que se dirigen a sus labores, poco antes de las 4 de la madrugada.

Agrega esta comunicación que las reclamaciones hechas ante la superioridad del Cuerpo de Policía han sido desestimadas y los atropellos continúan cometiéndose.

Las fiestas patrias en la Sociedad de Artesanos

La Comisión de Fiestas de esta institución ha preparado para mañana y el Domingo, varias fiestas para celebrar las fiestas patrias. Para mañana, a las 5 P. M., se dará principio a una matinée en honor de las familias de los socios, y en la noche, a las 9.30, se llevará a cabo una velada en la que tomarán parte conocidos aficionados obreros.

El Domingo próximo habrá matinée a la hora de costumbre, y en la noche a las 10 P. M. se realizará una velada teatral.

REUNIONES SOCIALES

Sociedad de S. M. La Unión Nacional. — Consejo General. — Hoy celebrará sesión extraordinaria a las 7 P. M.

Centro Cultural y Deportivo Cursos Nocturnos de la Escuela Artes y Oficios. — Se cita a reunión general para hoy a las 7.30 P. M.

Unión Gremio de Lecheros. — San Diego 291. — Se cita a junta general extraordinaria para hoy a las 8 P. M.

PANIMAVIDA
JAHUEL
VITAL APOQUINDO
GINGER ALE
JUGO DE UVA
SIDRA DE PAPAYA
CERVEZA
BILZ
VINOS EN CHUICOS
A precio de fábricas, pida por Teléfono 1890, a
A. Blanchard, La Bolsa 33

Asociación de Comerciantes

La Asociación de Comerciantes en el ramo de hoteles, restaurants y casas de pensión, en sesión extraordinaria celebrada ayer, a las 6 P. M., acordó:

1.o Protestar ante la opinión pública de la forma en que se ha empezado a proceder en la licitación de patentes alcohólicas, haciendo al efecto, caso omiso de los artículos 13, 14, 15 y 17 de la ley de patentes N.o 3165 y aplicando en vez de estas disposiciones la Ordenanza Municipal N.o 1054 para la clasificación y remate de las patentes de los establecimientos de expendio de bebidas alcohólicas, en primera, segunda, tercera y cuarta clase;

2.o Hacer presente a los comerciantes afectados, que en el remate del día 16 del presente se han infringido abiertamente los artículos 8.o, 17 y 20 de la Ordenanza Municipal citada; y

3.o Dar publicidad a la opinión extra-oficial vertida por el señor Intendente Municipal a la Comisión de la Asociación, que se apersonó a él el día 15 de los corrientes con el fin de obtener la contestación oficial de la solicitud que la Sociedad le hiciera por escrito el día 14 del mismo mes.

El señor Intendente Municipal, manifestó que la resolución oficial de la Municipalidad no podía darla en el acto, pero que adelantaba a la Comisión que él estaba de acuerdo con la Sociedad, en el sentido de que la Ordenanza Municipal debía reformarse en diversas disposiciones perjudiciales tanto a los intereses de los comerciantes como a los de la Municipalidad.

Además, agregó que propiciaría una reunión de los abogados municipales con una comisión de la Asociación de Comerciantes y de miembros de la Policía con el objeto de estudiar detenidamente la Ordenanza y hacerle las reformas tendientes a garantizar los intereses de los comerciantes y de la Municipalidad.— **Miguel Masbernat**, Presidente.— **E. Lorezarmer**, secretario.

INDUSTRIA Y COMERCIO

BOLSA DE COMERCIO

MOVIMIENTO

Con regular movimiento en acciones y Bonos se desarrollaron las ruedas oficiales de ayer en el Mercado de Valores.

Se movieron con preferencia Cerro Grande, Morococala, Kala Uyu, Salvador, Lebú Ord. Colquiri, Fortuna de Colquiri y Electricidad Preferida.

En Bonos se adjudicaron 308,500 nominales.

Los precios se mostraron flojos.

SUBIERON

BONOS: — Caja 8-1, de 96 a 96 1|4; Hipotecario 8-1, de 93 3|4 a 94; Hipotecario Valparaíso 8-1, de 84 3|4 a 85.

INDUSTRIALES: — Fósforos, de 190 a 195; Vapores ord., de 17 1|2 a 18.

MINERAS: — Colquiri, de 7 a 7 1-8; Kelluani, de 4 1|2 a 5 3|4; Kala Uyu, de 10 a 10 1|8; Morococala, de 44 a 44 1|2; Oploca, de 135 1|2 a 137 1|4.

BAJARON

BANCOS: — Garantizador 8, de 32 a 28.

INDUSTRIALES: — Club Hípico, de 8,900 a 8,800; Electricidad Ind., de 41 1|4 a 41; Gas de Santiago, de 54 a 53 1|2.

MINERAS: — Cerro Grande, de 4 3a 42 3|4; Fort. de Colquiri, de 2 a 1 1|2; Salvador, de 3 a 2 7|8; Tocopilla, de 81 1|2 a 81.

OPERACIONES EFECTUADAS AYER

Primera Rueda

4000 Caja 8-1, 96 .
36000 Caja 8-1, 96 1|8.
100000 Caja 8-1, 96 1|2.
126000 Hipotecario 81, 93 3|4
45 Paño Tomé, 38.
40 Electridad Ind., 41.
1000 Salvador, Oct. 14, 3 1|8.
300 Cerro Grande, Oct. 14, 43
100 Cerro Gde., Oct. 14, 43 3|4.
100 Cerro Gde., Set. 30, 43.
500 Cerro Gde., Set. 30, 42 1|2.
1200 Salvador, Oct. 14, 3.
200 Kala Uyu, Set. 30; 10.
300 Kala Uyu, Oct. 14, 10.
800 Fort. Colq., Oct. 14, 1 1|2.
400 Morococala, Set. 30, 44.
200 Morococala, Oct. 14 44 1|4.
1000 Lebu Ord., Set. 30, 3 1|8.
500 Kelluani, Oct. 14, 5.
200 Florida, Set. 30, 2.

Segunda Rueda

40000 Hipot. 8-1, 93 3|4.
1000 Hipot. 8-1, 93 7|8.
1500 Caja 8-1, 96 1|4.
1 Club Hípico, 8,800.
30 Gas, 53 1|2.
50 Viñas, 26 1|2.
100 Viñas, 27.
500 Elect. Pref., 35.
1000 Fort. Colquiri, Oct. 14, 1 1|2
200 Patiño, Oct. 14, 294 1|2.
100 Cerro Gde., Oct. 42 1|2.
1000 Colquiri, Oct. 14, 7 1|8.

OPERACIONES EN VALPARAISO

Primera Rueda

1100 Cerro Gde., Oct. 14, 43 1|2.
1100 Morococala, Oct. 14, 44 1|2.
100 Vapores Ord. Oct. 14, 17 3|4.
100 Oploca, Set. 30, 136.
100 Vapores, Ord., Oct. 14, 17 7|8
1400 Vapores Ord., Oct. 14, 18
18000 Hipot. 8-1, 94.
2700 Colquiri, Set. 30, 7 .
100 Cerro Gde., Set. 30, 42 1|2.
200 Kelluani, Oct. 14, 5.
100 Cerro Gde., Oct. 14, 42 1|2
500 Morococala, Set. 30, 44 1|2
1000 Morococala, Oct. 14, 44 3|4
1600 Morococala, Set. 30, 44 3|4.
500 Kelluani, Oct. 14, 5 1|4.
300 Kelluani, Oct. 14, 5 3|8
1200 Kelluani, Oct. 14, 5 1|2.
1900 Vapores Ord., Oct. 14, 18.
400 Oruro, Oct. 14, 32.
100 Cerro Gde., Oct. 14, 42.

CAMBIO

Vendedor 39.30
Comprador 39.20

Segunda Rueda

4000 Hipot. 8-1, 94.
500 Kala Uyu, Set. 30, 9 7|8.
100 Salvador, Set. 30, 2 7|8.
100 Cerro Gde., Oct. 14, 42 1|4
3000 Colquiri, Oct. 14, 7 1|8.
53000 Hipot. Valp. 8-1, 85.

CAMBIO

Vendedor 39.30
Comprador 39.20

PRECIOS DE COMPRADOR Y VENDEDOR AL TERMINAR LAS RUEDAS

TITULO	COMPRADOR Cantid.	COMPRADOR Precio	VENDEDOR Cantid.	VENDEDOR Precio
BONOS				
Caja 8-1	10000	96¼		
Caja 8-1|2			6000	98¾
Caja 6-1	20000	89½		
Hip. 8-1	30000	94		
£ Elect. Ind.	300	33	75	33½
Gdor. 8			20000	28
BANCOS				
Hipotecario	9	605		
Nacional	300	67	100	68
Curicó			91	130
Talca	100	150		
MINERAS				
Colquirí, Set. 30	500	7		
Colquirí, Oct. 14			200	7⅛
Cerro Gde., Oct. 14.	200	42¼	100	42½
Gatico, Set. 30	1300	5	500	5⅛
Kala Uyu, Oct. 14	200	10		
Kelluani, Oct. 14	200	6	200	6⅛
Lebu Ord., Set. 30	500	3⅛		
Minera, Oct. 30			200	18¾
Minera, Oct. 14	100	18⅝		
Morococala, Set. 30	100	44½		
Covadonga,	1000	1	1000	1¼
Onix, Oct. 14	100	31		
Oplocas, Oct. 14	100	136½		
Patiño, Oct. 14	100	294	100	295
Salvador, Oct. 14	500	2½	1000	3
Tocopilla, Set. 30	100	80	100	81
Potasa			400	3
Tres Puntas	1000	0.35	1000	0.40

TITULO	COMPRADOR Cantid.	COMPRADOR Precio	VENDEDOR Cantid.	VENDEDOR Precio
GANADERAS				
Gente Gde, Oct. 14			100	58
Fuegos	80	156		
DIVERSAS				
Club Hípico			1	8,800
INDUSTRIALES				
Gas de Santiago			36	54
Fósforos Talca	100	195		
Cervecerías			100	57
Vapores Ord., Oc. 14	100	17½		
Elect. Ind., Set. 30.	100	41		
Elect. Pref., Oc. 14	500	35		
Cemento Melón	100	44		
Elect. Ord.			500	10
Viñas	530	26½	100	27
Tattersall	100	88	500	93
Tejidos Salto			50	98
CIERRE A LAS 4.30 P. M.				
Cambio		39.20		39.30
Patiño, trs., St. 30.		292½		
Electra, Oct. 14		5⅝		
Paples y Car., Oc. 14		161		
Onix, Oct. 14		30½		
Kala Uyu, Oct. 14		10⅛		
Oploca, Oct. 14				137¼
Kelluani, Oct. 14.				5¾
Tocopilla, Oct. 14				81
Cerro Gde., Oct. 14				42¾

Cotizaciones de metales

TELEGRAMAS SOBRE COTIZACIONES DE LOS METALES CORRESPONDIENTES A HOY

AL CONTADO

Estaño.—£ 316.10. 0.
Subió: — £ 6. 0. 0.
Cobre Standard.—£ 58.10. 0.
Bajó: — £ 0. 5. 0.
Plata. — 28 1|8 d.—Bajó: 3|16 d.

A PLAZO

Estaño. — £ 304. 0. 0.
Subió: — £ 4.10. 0.
Cobre Standard. — £ 59. 7. 6.
Bajó: — £ 0. 2. 6.

CAMBIO

TIPO DE VENDEDOR

MERCIAL. . . . . $ 39.30
1 PESO PAPEL, VALE 6 3|23
£ POR DOLARES. . . 485 3|8

BANCO LONDRES Y AMERICA DEL SUD LTDO

(Antes Banco de Londres y Río de la Plata Ldo.)

Cambio sobre el Exterior

PLAZA	90 D. V.	Vista
Londres	39.40	39.85
París	22.70	22.90
Hamberes	22 1|4	22 3|8
New. York	8.14	8.21
España		1.25 1|2
Italia		29 1|8
Brasil		40.00
Uruguay		8.40
Argentina		3.33 1|2
Holanda		3.29
Suiza		1.58 3|4
Siria		40.00
Portugal		40.—
Panamá		40.—
Perú		40.—

MATADERO PUBLICO

Los corrales de este establecimiento encerraron ayer el siguiente ganado para la venta de hoy:

Ganado mayor		Ganado menor	
Bueyes	97	Corderos	1417
Novillos	112	Cerdos	453
Vacas	112	Cabros	—
Q. vivos	67	Terneros	53
Id. en vara	44		
Total	432	Total	1923

PRECIOS DE LAS CARNES POR KILO

Ayer se fijó el siguiente precio para la venta de hoy:

Carne de buey, 1.a	2.05	a	2.15
Id. de 2.a	1.90	a	2.00
Id. de 3.a	1.20	a	1.80
Carne de novillo, 1.a	2.05	a	2.15
Id. de 2.a	1.90	a	2.00
Id. de 3.a	1.20	a	1.80
Carne de vaca, de 1.a	2.10	a	2.20
Id. de 2.a	1.90	a	2.00
Id. de 3.a	1.20	a	1.80
Carne de cordero, 1.a	3.50	a	3.60
Id. de 2.a	3.20	a	3.40
Id. de 3.a.	2.60	a	3.00
Carne de oveja, 1.a	2.80	a	3.00
Id. de 2.a	2.40	a	2.60
Id. de 3.a	1.60	a	2.00
Carne de cerdo, 1.a	2.50	a	2.60
Id. de 2.a	2.20	a	2.40
Id. de 3.a	1.60	a	2.00
Grasa en rama	1.70	a	1.80
Sebo de ovejuno	1.30		
Cuero de buey	1.40		
Cuero de novillo	1.40		
Cuero de vaca	1.70		
Cuero de ternero	3.00		
Cuero de ovejuno, pesos docena	80.00	a	140

Valiosas transacciones

Doña Rosaura Cárdenas v. de Villanueva compró a la Sucesión de don Augusto Villanueva, una propiedad en la Alameda de Las Delicias números 230-236, en la cantidad de $ 836,100.

—Don Alberto Fellenberg compró a la Compañía Chilena Constructora Limitada la chacra El Pino, en la cantidad de $ 1.500,000.

—Don Ernesto Nieto compró a don Víctor Gianelli, una propiedad en la calle de Unión Americana esquina de Gay, en la cantidad de 430,000 pesos.

—Doña Lucía Undurraga de B., compró a don Víctor Penjean el fundo Cerro Negro, de San Bernardo, en la cantidad de $ 815,000.

Compañía Minera y Metalúrgica "El Cobre"

(Información oficial)

Esta Compañía que ha tenido paralizada su planta de Tierra Amarilla por defectos de su motor, terminará esta semana la instalación del nuevo motor Diesel de 125 H. P. que ha adquirido y reanudará los trabajos de la planta en la semana entrante.

Esta planta, como se sabe, es a base del procedimiento Bardt, que precipita el cobre por la madera, patente que es de propiedad exclusiva de la Compañía.

FERIA DEL MATADERO

Oficina: Placer 980. —Estación San Diego.—Teléfono San Miguel 10

Transacciones al peso efectuadas en la Feria del Jueves 16 de Setiembre:

VACAS ARGENTINAS

9 con 4810 kilos, a $ 1.49 y medio
7 con 3660 kilos, a 1.49
10 con 5390 kilos, a 1.48
9 con 4850 kilos, a 1.47
15 con 7930 kilos, a 1.46 y medio
9 con 5240 kilos, a 1.46
9 con 4636 kilos, a 1.46

VACAS CHILENAS

10 con 4476 kilos, a 1.35 y medio
8 con 3100 kilos, a 1.19 y medio
10 con 4044 kilos, a 1.19
7 con 2950 wilos, a 1.02 y medio
8 3030 kilos, a 0.99

BUEYES

4 con 3240 kilos, a $ 1.37 y medio
6 con 3594 kilos, a 1.36 y medio
6 con 4160 kilos, a 1.35 y medio
5 con 3546 kilos, a 1.34 y medio
6 con 3986 kinos, a 1.34 y medio
6 con 4004 kilos, a 1.33 y medio
6 con 3524 kilos, a 1.33 y medio
5 con 3458 kilos, a 1.33 y medio
6 con 448 kilos, a 1.32
4 con 2838 kilos, a 1.32 y medio
4 con 2654 kilos, a 1.32 y medio
5 con 3488 kilos, a 1.31
6 con 3484 kilos, a 1.30 y medio
6 con 3414 kilos, a 1.30 y medio
5 con 2804 kilos, a 1.30
6 con 3888 kilos, a 1.29 y medio
5 con 3538 kilos, a 1.29 y medio
6 con 3724 kilos, a 1.28 y medio
6 con 3494 kilosñ, a 1.28
6 con 3880 kilos, a 1.27 y medio
5 con 3446 kilos, a 1.26 y medio
5 con 3044 kilos, a 1.26 y medio
5 con 3222 kilos, a 1.26 y medio
5 con 3163 kilos, a 1.26
6 con 3930 kilos, a 1.24
6 con 4026 kilos, a 1.24
5 con 2794 kilos, a 1.23 y medio
6 con 4056 kilos, a 1.23
7 con 3492 kilos, a 1.22
5 con 3122 kilos, a 1.21 y medio
5 con 3098 kilos, a 1.20

NOVILLOS ARGENTINOS

6 con 3920 kilos, a $ 1.48
6 con 4018 kilos, a 1.48
9 con 5338 kilos, a 1.46
10 con 4926 kilos, a 1.42 y medio
10 con 4688 kilos, a 1.40

NOVILLOS CHILENOS

12 con 5760 kilos, a $ 1.39 y medio
9 con 5078 kilos, a 1.39
10 con 5060 kilos, a 1.38
9 con 4500 kilos, a 1.37 y medio
20 con 9728 kilos, a 1.35 y medio
10 con 4890 kilos, a 1.35
10 con 4672 kilos, a 1.34 y medio
10 con 4928 kilos, a 1.34 y medio
5 con 2018 kilos, a 1.23
21 con 9140 kilos, a 1.22
11 con 4808 kilos, a 1.20 y medio
11 con 4562 kilos, a 1.15

OVEJUNOS

54 a $ 60.50 cada uno
98 a $ 60 cada uno
120 a 52.50 cada uno.

CORDEROS

54 corderos, a $ 59 cada uno
21 corderos, a $ 56 cada uno
8 borregas, a $ 98 cada una

RIVALIZA EN HERMOSURA CON EL CARDENAL

De Roja Laca con Casquete Negro

—el color que los hombres eligen cuando compran personalmente sus plumas-fuente.

Bella de Poseer — Difícil de Extraviar

Tomen nota las damas:

ES MÁS fácil elegir una pluma-fuente como regalo para un hombre que, por ejemplo, una corbata. Porque los gustos masculinos varían mucho en cuestión de corbatas, pero cuando de plumas-fuente se trata son casi unánimes.

Fíjense Uds. en que cada día se ven más plumas-fuente rojas con casquete negro en los bolsillos de los hombres, porque su color no sólo es atractivo sino que las hace difíciles de perder.

Naturalmente que los méritos peculiares a la pluma tienen mucho que ver con la preferencia de que la Parker Duofold goza. Sólo esa pluma-fuente posee la tersa pluma de iridio que se desliza rápida y suavemente, y que dura 25 años si no se la maltrata, su Tamaño Grande y con Mayor Capacidad para Tinta, su Simetría y Equilibrio y su Aspirador Invisible.

Pero sea cual fuere la razón, el caso es que los hombres prefieren la Parker Duofold, con su cañón de roja laca con casquete negro.

Invitamos a Ud. a que pase a verlas y probarlas en la tienda más próxima.

Vea también las plumas-fuente Parker en Negro y Oro, con aplicaciones de oro al precio de otras plumas que tienen aplicaciones de níquel.

Hay Lapiceros, Dignos Campañeros de la Pluma-Fuente

Distribuidores: CURPHEY y CIA., LTDA., Casilla 530, Santiago

Parker Lucky Curve Duofold

Con la punta que dura 25 años

Duofold Jr. Tamaño Mediano — Lady Duofold Con aro para cadenilla

Parker Duofold Grande

THE PARKER PEN COMPANY - JANESVILLE, WISCONSIN

COMERCIANTES "PARKER" AUTORIZADOS:

Geth y Chaves, Estado-Huérfanos.—Grimm y Cera, Ahumada 99. — Casa Grau, Estado 336.—Librería A. R. Walker, Ahumada 357.—Librería L. C. Webb, Ahumada 331.—E. Videla C., Bandera 124

TRIBUNALES DE JUSTICIA

MOVIMIENTO HABIDO EN 16 DE SETIEMBRE DE 1926

CORTE SUPREMA

El tribunal se ocupó de los acuerdos, asunto de Pleno y lectura de sentencias.

Fallada de acuerdo:

Contra David Meza Meza, sin lugar recurso forma; redactor, señor Alzérreca.

Borradores de sentencia:

El señor Ministro Rojas entregó borrador en la causa de Huerta contra Ugarte.

El señor Ministro Lagos entregó en la causa contra Rojo y otros.

CORTE DE APELACIONES

1.a SALA

Relator, señor Silva

Agregada aprobada. Calderón G. Golsack. Alegatos pendientes:

1. Fuenzalida contra Fisco, fallada de acuerdo.

Lombard contra Remini.

Alegaron:

En la agregada, don Bernardino Juliet.

En la 1 Don Guillermo Rivera y don Littré Quiroga contra don Carlos Aldunate Solar, don Carlos Johnson y don Teodoberto Alvarez.

2.a SALA

Relator, señor Videla

1. Sumario muerte de F. Miranda, aprobada.
2. Sumario, muerte de un desconocido, aprobada.
3. Sumario muerte de P. Pacheco,
4. Contra C. Harnickel, aprobada.
5. J. Seckel contra A. Rix, aprobada.
6. C. Gómez Toro contra R. Villalón, suspendido efectos.
7. L. Ramírez contra Z. Aranda, aprobada.
8. W. Mac-Kay contra V. M. Arce, mal anunciada.
9. Contra C. Delza, acuerdo y diligencia.
10 Contra J. Calderón, confirmada.
11. C. Eggelin contra J. Lasson, suspendida.
12. A. Care contra A. Guzmán, confirmada.

No vistas las demás.

Agregada:

Contra W. Donoso, aprobada con declaración.

Fallada del acuerdo:

J. Tagini contra J. Bettachi, revocada.

D. López con C. Bravo.

Alegaron:

En la 9 don Melitón Bravo, revocando.

3.a SALA

Relator, señor Bernales

1. Confirmada contra D. Aguirre.
2. Confirmada contra D. Barra, agregada.
3. Confirmada contra L. Olguín, agregada.
1. Contra J. Henríquez, confirmada.
2. Rojas contra Mancilla, confirmada.
4. Figueroa contra Pacheco, confirmada.
7. Martínez contra Davis, confirmada.
8. Locerna contra Dirección de Sanidad, confirmada.
9. Gibbs y Cía. contra Valderrama, confirmada.
10 Maturana contra Cía. Chilena de Electricidad, confirmada.

Alegaron:

En la agregada 2.a don Julio Quezada.

En la agregada 3.a, don Roberto Larraín.

En la 1. don Ebríspides Lefeller contra don Eduardo Grez P.

En la 3 don Alberto Arredondo.

En la 4. don Ambrosio Montt contra don José Maza.

En la 8. don Benjamín de la Barra con con Manuel Jara C.

4.a SALA

Relator, señor González Campos

1. A. González contra F. Célis, aprobada.
2. L. Hevia contra R. Narváez, aprobada.
3. C. del Pedregal contra L. Rojas, aprobada.
4. M. Renisky contra S. Coñasky, aprobada.
5. E. Soto contra L. Valenzuela, aprobada.
6. A. Valdivieso contra E. Piccolini, aprobada.
7. Contra A. Riquelme, aprobada.
8. Contra S. Alarcón, aprobada.
9. Contra A. Barros, trámite.
10. L. A. Medina, trámite
11. R. Guerra contra L. Valenzuela, confirmada.
13. Contra R. Rey, confirmada.

Alegaron:

En la 8, don José A. Bravo.

En la 11, don Alberto Finlay.

En la 13, don Arturo Ramírez, confirmando.

"COMPAÑIA EXPLOTADORA DE ONIX Y MARMOLES DE CHILE"

Cítase a Junta General Extraordinaria de Accionistas para el 21 del presente, a las 2 P. M., en las oficinas de la Cía. Huérfanos 1223, ofs. 17-19, para pronunciarse acerca de la reforma del artículo 7.o de los Estatutos sociales. El Registro de Accionistas permanecerá cerrado desde el día 13 al 24 inclusive.

EL PRESIDENTE.

21—S

COMPAÑIA INDUSTRIAL "EL VOLCAN"

En conformidad con lo establecido en los Estatutos de esta Compañía, cítase a Junta General Ordinaria de Accionistas, para el Lunes 27 del presente, a las 3 P. M., en las oficinas de la Institución, Bandera 60, con el objeto de dar cuenta de la Memoria y Balance anuales.

El Registro de Accionistas permanecerá cerrado desde esta fecha hasta el día de la reunión.

Santiago, 17 de Setiembre de 1926.

EL DIRECTORIO.

Sociedad Explotadora de TIERRA DEL FUEGO

De acuerdo con lo dispuesto en el artículo 14 de los Estatutos, se cita a los señores Accionistas a Asamblea General Ordinaria para el Jueves 23 de Setiembre, a las 2 1|2 P. M., en la Oficina de la Sociedad, calle de Blanco N.o 725, con el objeto de presentarles la Memoria y el Balance correspondientes al año terminado el 30 de Junio.

Los accionistas que deseen recibir el próximo dividendo en letras sobre Londres, deben dar aviso por escrito antes del 7 de Setiembre, día en que se fijará el tipo de cambio para el pago en moneda corriente.

No se dará letras por menos de £ 25.

El Registro de Accionistas estará cerrado desde el 6 hasta el 23 de Setiembre, ambas fechas inclusive.

VALPARAISO, 27 de Agosto de 1926.

EL DIRECTORIO

23—S.

PAPAS CORAHILAS
SEMILLON DE CHILOE
para entrega inmediata, puesto carro Puerto Montt o bodega Santiago, ofrece:
Germán Oelckers
AGUSTINAS 1111, Ofic. 2.— CASILLA 907.
TELEFONO 1205.— SANTIAGO
18—S

CLUB HIPICO

BREVES COMENTARIOS SOBRE EL PROGRAMA DE MAÑANA

Se inicia mañana en el Club Hípico una serie de reuniones con motivo de las fiestas patrias y de los programas confeccionados nos parece que el de mañana es el más interesante.

Basta para asegurar el éxito del meet hípico el clásico José Luis Larraín sobre 1,400 metros y con un premio de $ 10,000 al vencedor.

La condición de la carrera es la siguiente: Handicap limitado entre 63 y 47 kilos, lo que asegura un lote de primer orden y de los encargados de asignar los pesos depende el interés de la carrrea. Hay que ser justos y reconocer que estos caballeros han cumplido en buena forma su cometido y la prueba más clara es que solo Kelso, al que le correspondieron 47 kilos, se declaró forfeit.

Entre los 10 animales que disputarán el José Luis Larraín la elección de un candidato es cuestión de suerte y si alguno va en condición mejorada, este es Matachín que a solo tres kilos de Tibidabo perdió por la ventaja mínima en este tiro. Quince días después batió a peso de reglamento y en el mejor de los estilos a Ardelión.

Por lo tanto la línea da Matachín para ganador, pero lleva serios rivales en El Ocho, Minué, Facundina y el mismo Ardelión, que corrido de atropellada puede hacerse presente al final con sus bríos irresistibles.

La reunión se abre con el premio Encina, prueba condicional sobre 1,400 metros en que la presencia de Islam produjo el desbande. En efecto sólo Batum, Mantúa y Sonata han mantenido su inscripción, y muy poca es su chance ante el escoltador de El Peral y Discusión en la Polla.

—A pesar de ser modesto el lote que participará en los 1,100 metros del premio Espronceda, los handicappers han hecho una buena distribución de los pesos, que dá tanta opción a Facchinero, como a Pura Clase o Zita.

—El tercer lugar en el programa lo ocupa el premio Ercildoune.

Facchino, Zapatilla, Lady Ada, Madagascar y Picaronera son animales con gran chance y entre ellos se repartirá el favor del público.

—En el premio Easy para tres años no ganadores harán sus primeras armas dos productos argentinos de campanillas. Son ellos Falso Dios, un colorado hijo de The Panther (padre de Capablanca en Argentina y de Poor Chap en Chile) y Fiesta y Poderoso, un Lord Basil (padre de Zarpazo en Argentina), y Polémica. Ambos son tenidos en alta estima en sus respectivas ecuries. De los conocidos es Rey Sol la carta mejor, siendo Flemington y ¿Pour quois Pas? sus rivales más calificados.

—Bonita carrera es la 5.a, premio Edwards Low, sobre 1,600 metros, donde por carreras corridas y pesos asignados son Oligarca, Discutido, Mi Nena, Mockery y Laird los candidatos con más opción para adjudicarse los $ 4,000 de recompensa.

—A continuación se disputará un handicap de fondo sobre 2,300 metros que ofrece la oportunidad de ver desempeñarse en éste tiro a Mary Pickford, una de las rivales de El Peral en "El Ensayo". La pupila de Darío Vial pasó el Lunes una vuelta por la arena en 2.13 a voluntad y al imponerse en esta carrera plantea su candidatura para la carrera más valiosa y codiciada de nuestro Turf. En caso de no figurar su opción pasa a ser muy poca.

Janus, que va tras su 5.o triunfo, consecutivo, Echekalte, que va suelto en el handicap y Bandazo, que conserva su excelente estado, son los llamados a pelear la carrera en casa que Mary Pickford fracase.

—La reunión se clausura con un verdadera lotería, como es el premio Edecán, handiap sobre 1,100 metros.

Probablemente sea Vagual el favorito y el más calificado ganador, pero Corfú, Azpeitía, Náufrago y Caucaso no son enemigos poco peligrosos. Todo lo contrario y nada nos extrañaría ver imponerse a Corfú, que es más corredor de lo que el público cree.

PROBABLES MONTAS Y COMPETIDORES PARA LAS CARRERAS DEL SABADO EN EL CLUB HIPICO

1.a CARRERA.— 1,400 METROS
Batum 56, E. Rebolledo.
Islam 56, J. M. Baeza.
Mantua 54, S. Villanueva.
Sonata 54, M. Pérez.
2.a CARRERA.— 1,100 METROS
Jornalero 55, P. Silva.
Décima Cuarta 52, Alf. Silva.
Pura Clase 51, C. Guerra.
General Prim 51, C. Santander.
Foguista 49, L. Fuentes.
Facchinero 47, J. Guajardo.
Lloyd George 46, O. Sepúlveda.
Regalada 45, O. Lanzoni.
El Godo 43, L. Torrealba.
Zita 43, R. Rice.
Latria 43, J. Pinto.
3.a CARRERA.— 1,500 METROS
Yokoska 61, N. N.
Madagascar 59, J. Vergara.
Facchino 58, S. Villanueva.
Verdot 55, C. Sagredo.
Zapatilla 53, L. González.
Picaronera 49, J. Guajardo.
Zadorija 48, C. Santander.
Signorino 48, P. Silva.
Lady Ada 46, C. Durán.
Regalada, 42, N. N.
Altachin 41, N. N.
Harding 41, J. Pinto.
Madeline 41, R. Rice.
Otra vez 40, N. N.
Inmortal 40, J. Zúñiga.
Baeton Lad 40, O. Lanzoni.
Flor de Amor 40, J. Carrasco.
4.a CARRERA.— 1,400 METROS
Poderoso 59, J. M. Baeza.
Falso Dios 59, F. Fuentes.
Flemington 56, L. González.
Rey Sol 56, M. Pérez.
Pour quois Pas? 56, R. Ubilla.
Trianón 56, L. Fuentes.
Glider 56, C. Santander.
Don Berto 56, R. Piérola.
Putsuranka 54, L. Muñoz.
Indianette 54, R. Sepúlveda.
L. J. 54, L. Aguilar
5.a CARRERA. — 1,600 METROS
Laird, 57, M. Núñez.
Discutido, 56, S. Villanueva.
Mi Nena, 55, L. González.
Acun Cahuen, 54, M. Pérez.
Oligarca, 54, A. Gutiérrez.
Mockery, 53, E. Rebolledo.
Castellamare, 51, no corre.
Obsequio, 51, R. Piérola.
Morokil, 50, L. Fuentes.
Fronteriza, 50, O. Sepúlveda.
Colambray, 47, P. Silva.
Libélula, 46, L. Muñoz.
Copa de Oro, 43, O. Lanzoni.
De Valera, 43, L. Torrealba.
Gran Jaime, 40, R. Rice.
6.a CARRERA.— 1,400 METROS
Ardelión, 63, J. M. Baeza.
El Ocho, 60, L. González.
Minué, 59, N. Ramírez.
Ich Dien, 59, M. Núñez.
Murga, 56, E. Rebolledo.
Matachín, 55, C. Guerra.
Leoncito, 52, C. Sagredo.
Facundina, 48, A. Gutiérrez.
Pértigo, 47, P. Silva.
Hecatombe, 47, no corre.
7.a CARRERA. — 2,300 METROS
Janus, 59, J. M. Baeza.
Guau, 53, E. Rebolledo.
Garete, 50, C. Guerra.
Bandazo, 49, P. Silva.
Mary Pickford, 48, L. González.
Echeckalte, 43, J. Pinto.
La Décima, 43, R. Sepúlveda.
Vancouver, 40, N. N.
8.a CARRERA. — 1,100 METROS
Buen Día, 57, J. M. Baeza.
Caucaso, 56, S. Villanueva.
Náufrago, 56, A. Gutiérrez.
Azpeitía, 55, C. Sagredo.
Corfú, 49, E. Rebolledo.
Vagual, 49, J. Guajardo.
Allemby, 47, P. Silva.
Desaforado, 46, L. Muñoz.
Metrenquil, 46, R. Sepúlveda.

LOS TRABAJOS EFECTUADOS EN LA MAÑANA DE AYER EN EL CLUB HIPICO

PISTA DE ARENA

Rondinella
montada por Alf. Silva, trabajó una vuelta en 2.14.

Buen Día
montado por L. González pasó a voluntad 1,000 metros en 1.8 2|5.

Digno
montado por P. Silva, pasó una vuelta sin apuro en 2.17 3|5.

Lockerbie
montada por P. Silva, largó sin gran apuro, 1,000 metros en 1.7.

Glenluce
montada por C. Santander, pasó 1,400 metros en 1.33 2|5.

El Catorce
montado por C. Gutiérrez, atropelló 700 metros en 45 3|5; después de un descanso, repitió igual distancia en 44.

Discutido
montado por un aprendiz pasó a voluntad 1,600 metros en 1.51.

Messidor
montada por Alf. Silva, trabajó una vuelta y 200 metros en 2.29. 2|5; en la primera vuelta marcó 2.14 3|5.

El Ocho
montado por L. González, atropelló 700 metros en 45 2|5; después de un descanso repitió igual distancia en 45.

Odisea
montada por C. Guerra, trabajó fuerte 1,800 metros en 1.59.

Nitchevo
montado por M. Pérez, y **Falso Dios**, por F. Fuentes, pasaron 1,200 metros en 1.20 3|5. Ganó Nitchevo por dos cuerpos.

Minué
montado por N. Ramírez, pasó al carrerón 800 metros en 55.

Cinta Roja
montada por C. Guerra, atropelló 800 metros en 50.

Metrenquil
montado por R. Sepúlveda, movió 600 metros en 37 1|5, después de un largo descanso, repitió igual distancia en 36 3|5.

Straggler
montado por Alf. Silva, pasó 1,400 metros en 1.34.

Glider
montado por un aprendiz atropelló 700 metros en 46.

Vaso de Oro
montado por J. Guajardo pasó una vuelta en 2.16.

Mockery
montado por E. Rebolledo pasó, sin gran apuro, 1,200 metros en 1.21 3|5.

Rey Sol
montado por M. Pérez, movió 400 metros en 26.

Cipango
montado por R. Rice, largó 1,200 metros en 1.22.

Inmortal
montado por Juan Zúñiga, pasó 1,600 metros en 1.47.

Gran Jaime
montado por J. Carrasco, y **Bertini**, por un aprendiz, pasaron 800 metros en 53 2|5. Ganó Gran Jaime por un cuerpo.

Janus
montado por P. P. Quezada, pasó 1,000 metros en 1.6 3|5, después de un descanso, repitió la misma distancia, acompañado por Achao en 1.5 2|5; llegaron iguales.

Ka-na-ka
montado por un aprendiz, atropelló 700 metros en 44 2|5.

Divorciada
montada por un aprendiz, largó 1,400 metros en 1.34 3|5.

Italiana
montada por J. Zúñiga, y **Picaronera**, por J. Guajardo, pasaron 1,400 metros en 1.34; ganó Italiana por tres cuerpos.

Trianón
montado por L. Fuentes, y **Flor de Amor** por un aprendiz, pasaron 1,200 metros en 1.20; ganó Trianón lejos.

Bacton Lad
montado por O. Lanzoni, pasó 1,400 metros en 1.37 2|5.

Percala
montada por L. Muñoz, pasó una vuelta en 2.17 3|5.

Pretalia
montada por J. Calderón, atropelló 700 metros en 47 3|5.

Garete
montado por un aprendiz, trabajó una vuelta en 2.15.

Vienesa
montada por R. Rice, atropelló 700 metros en 44.

Batum
montado por E. Rebolledo, y **Pilgrin**, por Alf. Silva, pasaron mil metros fuerte, en 1.3 3|5; ganó el primero lejos.

Ordenador
montado por P. Silva, largó 1,400 metros en 1.35.

Facundina
montada por un aprendiz, atropelló 700 metros en 45.

Madeline
montada por un preindiz, atropelló 800 metros en 52 4|5.

Zapatilla
montada por L. González, largó 1,400 metros en 1.35 3|5.
montada por A. Gutiérrez, pasó 1,400 metros en 1.36.

Newton
montado por S. Villanueva, pasó 1,400 metros en 1.36 4|5.

La Décima
montada por S. Gutiérrez, largó 1,000 metros en 1.7 2|5; después de un descanso repitió 1,400 metros en 1.35 3|5.

Yokoska
montado por L. Muñoz, atropelló 700 metros en 46 1|5; después de un descanso, repitió igual distancia en 46 1|5.

Agramonte
montado por aprendiz, pasó 800 metros en 57 2|5; después de un descanso, repitió igual distancia en 55.

El Godo
montado por aprendiz, pasó 1,200 metros en 1.23.

Cocodette
montada por L. Aguilar, atropelló 700 metros en 47.

Signorino
montado por P. Silva, largó 1,400 metros en 1.33.

Echekalte
montado por un aprendiz, pasó 1,000 metros en 1.9.

Papirusa
montada por un aprendiz, largó 1,200 metros en 1.18 2|5.

Jornalero
montado por P. Silva, pasó 1,000 metros en 1.6 3|5.

Mucha Pena
montada por E. Rebolledo, y **Copa de Oro** por O. Lanzoni, pasaron 1,400 metros en 1.33 2|5; ganó Copa de Oro por un cuerpo.

Landrú
montado por P. Silva, largó 1,400 metros en 1.33 3|5.

LOS TRABAJOS EFECTUADOS EN LA MAÑANA DE AYER EN EL HIPODROMO CHILE

PISTA PESADA
(MANO DEL CHILE)

Ronca
montada por M. Rojas, pasó 1,000 metros en 1.8 2|5.

Eclicsé
montado por M. Rojas, pasó 1,000 metros en 1.7 2|5.

Pachín
montado por un aprendiz, pasó 600 metros en 39 2|5.

Lantenac
montado por J. Vergara, pasó una vuelta en 1.43 2|5.

Flingot
montado por C. Pombet, pasó 1,000 metros en 1.7 1|5.

Idria
montada por O. Sepúlveda, pasó 400 metros en 26 4|5; después de un descanso repitió en 27 1|5.

Galloway
montado por C. Rosas, pasó 600 metros en 42 1|5; después de un descanso repitió igual distancia en 40 3|5.

Peña Blanca
montada por J. Donaire, pasó 600 metros en 39; después de un descanso repitió igual distancia en 38 3|5.

Cabochón
montado por A. Zúñiga y **Harding** por M. Zúñiga, pasaron 800 metros en 54 4|5; después de un descanso repitió el segundo sólo 400 metros en 27.

Por Merced
montada por L. Fuentes, pasó 400 metros en 26 1|5.

Madagascar
montada por un aprendiz, pasó 600 metros en 40 1|5.

Galeno
montado por C. Pombet, pasó 600 metros en 41.

Humorist
montado por R. Ubilla, pasó 1,000 metros en 1.7.

PISTA PESADA
(MANO DEL CLUB)

Zadorija
montada por J. Pinto, pasó 800 metros en 53 2|5.

Tararira
montado por R. Ubilla, pasó 400 metros en 25 4|5.

L'Epatant
montado por L. Fuentes y **Katasfelto** por un aprendiz, pasaron 600 metros en 37 4|5; después de un descanso, repitió L'Epatant solo igual distancia en 37 2|5.

La Perichole
montada por C. Rosas, pasó 800 metros en 51 2|5.

Hecatombe
montada por un aprendiz, pasó 1,000 metros en 1.6.

Artobero
montado por L. Carrasco, pasó 2 vueltas en 3.36; primera vuelta en 1.46.

Fan Fan
montado por L. Fuentes, pasó 600 metros en 38; después de un descanso repitió igual distancia en 38.

Azpeitía
montado por C. Sagredo, pasó 400 metros en 25.

Flautín
montado por R. Ravello, pasó 800 metros en 50 2|5.

PISTA LIVIANA

Agua Verde
montada por O. Núñez, pasó 600 metros en 37 2|5.

Morza
montada por M. Zúñiga y **Por Si Acaso** por R. Ravello, pasaron 600 metros en 38 1|5; después de un descanso repitió Por Si Acaso, acompañado de **Pichardín**, en 38 2|5.

Jolly
montada por un aprendiz, pasó 1.200 metros en 1.19 3|5.

Por Fin
montado por R. Olguín, **Turumba** por M. Muñoz y **Sangre Roja** por E. Acuña, pasaron 1,000 metros en 1.6 4|5, ganando el primero por dos cuerpos.

Coquetón
montado por L. Fuentes, pasó 400 metros en 25; después de un descanso repitió en 25 1|2.

HIPODROMO CHILE

BREVES COMENTARIOS SOBRE EL PROGRAMA DE MAÑANA

Interesante se presenta el programa de mañana en el Hipódromo Chile, formado por siete carreras con relativamente pocas inscripciones, pero las necesarias para asegurar el éxito de la reunión.

Vigésima II, que viene de escoltar a Corentín, parece tener a su merced el premio Cóndor, sobre 1,200 metros, destinado para 4 años y más no ganadores. Old Chap, Voltaire y Vigésima deben disputarse los puestos del placé.

Nagerilla y Allenby deben ser los papábiles de los 900 metros del premio Calera, ya que Facuo ha estado corriendo mal, Kintrileo, peor, y Naptha no se ha visto bien.

En los 1,400 metros del premio Cañete, la opción de Los Andes es indiscutible, y debe ser el favorito. Los más peligrosos rivales los lleva en Harding y Pictavia.

Desde Trilum que carga 64 kilos hasta Brizna y Calabazo, que van los pesos más bajos, pueden ganar los 900 metros premio Copiapó. Probable será Por Merced la favorita.

De muy difícil pronóstico premio Concón, handicap 1,400 metros.

Por carreras corridas, debe carse el ganador entre Keysol, cima Tercia, República y Real.

El 6.º lugar en el programa ocupa el premio Curicó, cap, sobre 900 metros, en que disputarán el favoritismo ney, Rosca, Noche Triste y Chose, ya que es probable Bat no corra.

La reunión se clausura con premio Cantón, bonito han sobre 1,500 metros, con $ 2,0 recompensa.

Descartado debe ser el gan y de sus rivales los que hacer peligrar el triunfo de de Campanazo, son Kayuk Lantenac, los más calificados.

PROBABLES MONTAS Y COMPETIDORES PARA LAS CARRERAS DEL SABADO EN EL HIPODROMO CHILE

1.a CARRERA — 1,200 METROS
Inverosímil 65, O. Marín.
Manilla 60, E. Canales.
Carta Blanca 59, M. Araya.
Por fin 56, F. Fuentes.
Voltaire 56, R. Piérola.
Chuiquito 55, L. Guzmán.
Old Chap 55, R. Ubilla.
Vigésima 2.a 52, L. A. Orellana.
Dublina 51, C. Molina.
Fragüilla 49. P. Olguín.
Ronca 49, M. Rojas.
Joroba 47, J. Pinto.
Vigésima 47, M. Muñoz.
2.a CARRERA — 900 METROS
Fácuo 63, J. Vergara.
Najerilla 59, L. A. Orellana.
Allemby 58, R. Piérola.
Itch 53, No corre.
Kintrileo 47, Alf. Silva.
Naphta 47, F. Fuentes.
Itay Tué 40, J. Zúñiga.
3.a CARRERA — 1,400 METROS
Los Andes 58. J. Vergara.
Harding 51, L. A. Zúñiga.
Regalada 51, Alf. Silva.
Menudita 49. C. Santander.
Pictavia 48, L. Fuentes.
Marly 46, L. Muñoz.
Rapide 44, J. Pinto.
Khiber 43, L. Muñoz.
Eclicse 42, M. Rojas.
4.a CARRERA — 900 METROS
Trilum 64, J. Vergara.
Gouvernant 57, C. Pombet.
Jest 55, C. Sagredo.
Por Merced 54, L. Fuentes.
Alessandrina 52, R. Allen.
Cursova 51, Alf. Silva.
Tritón 50, L. A. Orellana.
Clarilla 49, L. Torrealba.
Volupté 48, M. Muñoz.
La Ratera 47, O. Sepúlveda.
Morsa 46, R. Ravello.
Cornetín 42, J. Zúñiga.
Calabazo 40, O. Lanzoni.
Brizna 40, R. Rice.
5.a CARRERA — 1,400 METROS
One Step 61, E. Canales.
Inmortal 57, M. Pérez.
Papirusa 55, L. A. Orellana.
Cocodette 53, S. Villanueva.
Bellísima 51, O. Lanzoni.
República 46, L. Torrealba.
Keysol 51, R. Ubilla.
L'Epatant 50, L. Fuentes.
La Montespan 49, F. Fuentes.
Jolly 48, O. Sepúlveda.
Melibea 48, Alf. Silva.
Décima 3.a 48, R. Rice
Limasol 47, C. Guerra.
Ispaham 47, No corre.
El Buin 45, P. Olguín.
Agua Real 45, R. Sepúlveda.
Por si acaso 44, J. Guajardo.
Simplicisimus 43, J. Pinto.
Anitra 40, R. Ravello.
6.a CARRERA — 900 MET
Alderney 60, E. Canales.
Bat 55, Tal vez no corre.
Noche Triste 52, L. A. Or
Viareggio 51, C. Sagredo.
Carraca 50, Alf. Silva.
Petite Chosse 49, L. Fuente
Agua Verde 47, M. Rojas.
eRpública 46, L. Torrealba.
Nigua 45, J. Guajardo.
Rosca 43, J. Pinto.
Flautín 42, R. Ravello.
7.a CARRERA — 1,500 MET
Fan Fan 54, L. Fuentes.
Descartado 54, Alf. Silva.
Kayukeo 52, P. Olguín.
Iradier 52, R. Ubilla.
Kintamo 48, C. Sagredo.
Lantenac 49, L. A. Orellana.
Copa de Oro 44, No corre.
María Vescera 42 J. Pinto.

CIGARRILLOS RECOMENDADOS
CABAÑAS
HABANOS
EXTRAFINOS
$1.60
MY LORD
CON TABACO MARILAND
$1.60

"LA HUASCA"

Hoy a primera hora sale a la circulación el N.º de esta antigua y acreditada revista un escogido material de observaciones sobre las reuniones, noticias hípicas vincia, informaciones tranjeras, programas bado en el Club e Hipódromo Domingo en el Club Hípico completas de los competidores Domingo en el Chile y Lima el Club Hípico, noticias informaciones sobre nuestro vimiento turfístico, crónica gida, etc., etc.

AVISOS ECONOMICOS

1.—Avisos judiciales.

POSESION EFECTIVA.—POR AUTO del señor Juez del Tercer Juzgado Civil de fecha nueve de Setiembre último, se ha concedido la posesión efectiva de los bienes quedados al fallecimiento de don Carlos Orrego Forest a sus hijos Augusto, Virginia, Raquel, Adriana y Juana Orrego Figueroa. 25-S

AL COMERCIO.—PONGO EN CONOcimiento del comercio que por resolución del juez del 5.o Juzgado Civil de Mayor Cuantía se ha prohibido a don Aurelio Segovia Canto, domiciliado en Avenida Matta, gravar y enajenar el camión de carga de su propiedad, marca Peerles, motor N.o 50159, en el juicio que sigo en su contra por cobro de pesos.—Andrés Giaconi. 17-S

EN ESCRITO FUNCIONARIO Y testigos que practicaron inventario bienes Quiebra Lerner, cobrando honorarios, Quinto Juzgado Civil proveyó: "Como se pide con citación". —El Secretario.

QUIEBRA SOCIEDAD ALBERTO Jorry.—Por auto de 13 de Setiembre último, expedido por el señor juez del 5.o Juzgado Civil, se desechó la petición de reposición de la quiebra formulada por don Luis Alberto Dueñas Goycolea.—El Secretario.

EN ESCRITO DE DOÑA PASTORA Barros en la Quiebra Kleimann, Cuaderno Ejecutivo "Barros-Kleimann" en que pide liquidación de su crédito y tasación de costas, el Juzgado proveyó con fecha 6 de Setiembre en curso: "En todo como se pide". — El Secretario.

2.—Arboles, plantas y semillas. (Compra y venta)

ALMACENES DE SEMILLAS, MOrandé 717, recibieron inmenso surtido Petunias gigantes, verbenas, clarines Spencer, gloximias, bellis monstruosas, claveles americanos. Roygrass, trébol enano. Consulte precios 1—O.

POROTOS ROCHA, SIETE SEMAnas choclos americanos, tempranos, arvejas importadas, completo surtido hortalizas, garantidas. Consulte precios. Almacenes de Semillas, Morandé 717. 1—O.

ROSAS, LILAS Y OTRAS PLANtas finas, véndese. Libertad 752. 17-S

NARANJOS, LIMONEROS, PALTOS, olivos injertados desde $ 2. Arboles frutales, 0.20. San Pablo 1159. 18-S

3.—Automóviles, afines y accesorios. (Compra - venta y composturas)

REPUESTOS LEGITIMOS, DODGE Brothers, construídos con el material más costoso y resistente, el acero aleado al cromo y vanadio.
Besa y Cía Ltda. —Delicias 950
23-Set.

PUELMA Y CIA., LTDA., HUERFAnos 819. Agentes autorizados Lincoln, Ford, Fordson. Respuesto Ford legítimos. Set-21

BATERIAS Noack para autos y radio. Reparaciones y cargas. Servicio barato y rápido. — Talleres Primus.
Morandé 637
23-Set.

PARACHOQUES PARA TODA CLAse de autos. Fabrica y coloca: Taller de Niquelaje: ROSAS 2020. 6-Oct.

AMORTIGUADOR
Apco Ford. Suavidad. Confort. Duración. Amortigua, no sujeta. Sujetar no es amortiguar.—**René de Tezán M.** Plaza Brasil. 2-Oct.

TENGA SU AUTOMOVIL CON COmodidad y seguridad, garage Carreras 439 a $ 50 y $ 60. Buenos boxes. 18-S

HUDSON TURISMO, TODO FLAmante, garantido toda prueba, únicamente $ 6,500. Es ocasión, San Antonio 816. 17-S

CASA DE AUTOMOVILES, SAN ANtonio 816. En obsequio fiestas patrias, ofrece buen surtido automóviles, todos buenos, garantidos. Precios verdadero remate sin palo blanco. Rogamos visitar exposición. 17S

AUTOMOVIL ESSEX, CUATRO CIlindros, el mejor, el más bonito que hay en Santiago, ofrece de ocasión. Casa de Automóviles, San Antonio 816. 17-S

VENDESE OCASION GONDOLA Ford poco uso, 5926, Salvador. Mapocho. 17-S

AUTOMOVILES, ANTICIPASE DInero sobre consignaciones, compraventas, permutas. propiedades. San Antonio 816. 20S

SE VENDE UNA CARROCERIA SAlón Ford, Santa Isable 094. 17-S

AUTO FORD CINCO ASIENTOS DIferencial, ruedas y repuestos, Dodge vendo, ocasión. Moneda 2251. 17-S

AUTO CERRADO ARRIENDO fiestas patrias y días de Setiembre.— Garage Bristol Rosas 2327. 17—S.

FORD MODERNO CON PARTIDA, perfecto estado vendo. Agustinas 1111, oficina 12. 17—S

5,000 AUTOMOVIL 7 ASIENTOS. Buen estado. Vendo. Providencia 1874. 18-S

GONDOLA FORD Y AUTOCAMION carga perfectas condiciones vendo. — Delicias 2471. 19S

COMPRO CAMION BUENA MARCA de 3 1|2 toneladas, pago al contado. Dirigirse: Rivas 18. 17-S

COMPRO CAMION CARGA FORD, poco uso. Olivos 637. 17-S

GARAGE PARA AUTO-CAMIONES Brockway, **SOTOMAYOR 51.** Trabajos rápidos y garantidos. Precios bajos, al contado. — **Rosenqvist y Cía Ltda.** 14-Oct.

GONDOLA FORD, CASI NUEVA, con todos requisitos municipales, poco pie vendo. Lira 1750. 18-S

VENDESE GONDOLA FORD CASI nueva, estilo municipal, recorrido Palma N.o 5787, revisada por la Municipalidad, facilidades. Tratar: Independencia 2236, Carrocería Caupolicán.

NEUMATICOS MICHELIN TELA 30x3 1|2. Noventa y cinco pesos.— Puelma y Cía. Ltda. Huérfanos 819. 1.o-Oc.

COBRADOR DE GONDOLA, CON carnet y placa y certificados honradez, competencia, necesito. Salvador 951.

FLAMANTE AUTO EUROPEO, vendo o permuto por propiedad, barrio alto. Edificio Aristía. 5.o piso Oficina 17. S—19

CARROCERIA FORD TURISMO vendo ocasión. Madrid 1648. 19—S

CAMION CON ARNESES, PATENtes, ocasión vendo. Jotabeche 28.

RADIADORES, TRANSFORMACIOnes y arreglos rápidos y baratos. Prensa especial de central y maestro competente. Soldadura autógena. Véndese radiadores de Mexmell, Detrovich, Ford, King, etc. Brasil 773.

TAPICERIA DE PAÑO Y MARROquí, respaldos, cojines, etc. para carruajes y automáticos, poco uso, capotas cortinas, para-brisas, compases, arcos, etc., véndese. Brasil 773.

VENDO BUENA GONDOLA FORD recorrido Avenida Matta. Avenida Matta 1377.

GONDOLAS FORD N.o 5702 TRAbajando Catedral, carrocería último modelo vendo. Tratar en la misma. 18—S.

COMPRO PATENTE AUTOMOVIL particular. Huérfanos 2342.

COMPRO AUTO A CAMBIO PENsión en Hotel. Casilla 2930.—A. U. T.

VENDO AUTOMOVIL 7 ASIENTOS, espléndidas condiciones, $ 5,000. Matucana 520.

VENDESE FORD CON PATENTE, taxi. San Ignacio 1002. 19-S

FORD LISTO PARA TRABAJAR. Aldunate 1070. 18-S

GONDOLA FORD VENDO BARAta. Garage San Diego 1420. 18—S

TALLER ELECTRICO completo. Carga de baterías por la estación más poderosa de Santiago. Profesional inglés. Consulte precios: **SOTOMAYOR 51. — Garage Brockway.**

4.—Animales. (Compra y venta)

VENDO VACAS PARIDAS, BUENAS lecheras. Verlas de 7 a 9. Silva Riva 380. 19-S

5.—Alhajas, joyas, monedas, etc. (Compra y venta)

NOVIOS: ARGOLLAS DE ORO DE 14 a 18 k. desde $ 30 par, ofrece la Relojería Sportman. San Diego 780. S-26

JOYERIA LA ROYAL ESTADO 56
ALO... No embromes, y tráeme el anillo tan bonito que admiramos ayer en
La Royal
18—Set.

SIN COMPETENCIA. — ESTADO 30. Relojes ancla 18 k., $ 145. Compromisos 18 k. $ 65 par de 10 gramos. Artículos para regalos. Pedidos de provincia contra reembolso. **C. MOTTA, Estado 30.** Oct—4

VENTA DE RElojes por correo. Pida catálogos. Relojería Omega, **Ahumada 334.**

PESOS 15 Y 17 COMPRA LA JOyería Mella, San Antonio 89. S-19

6. — Acciones y bonos. (Compra y venta)

7.—Aves y pájaros. (Compra y venta)

VENDO AVES PARA CONSUMO. Gálvez 1183. S—19

CANARIOS FINOS VENDO, AVENIda O'Higgins 1525. 19-S

GALLOS NUEVOS RHODE ISLAND, Plymouth, finísimos, hijos importados ,realizo. Cambio gallinas gordas por cluecas. Providencia 2069. 19—S

AVES Y HUEVOS POR MAYOR y menor se realizan. Manuel Montt 2964.

QUINTAS EN CISTERNA, CON plantaciones grandes, especiales para instalar criaderos avícolas, por sus excelentes condiciones climatéricas y seguridades para vivir, Agua corriente limpia, Agua potable, luz y fuerza eléctricas. Gran demando por los productos allí mismo. Ofrécense en lotes de todos tamaños, a precios de verdadera ocasión, y con facilidades de pago. Verlos: Arturo Alarcón, quien mostrará criaderos ya establecidos. Administración Villa Italia (Moderna), Paradero Villa Italia, — La Cisterna, Teléfono Ovalle 13. 18S

8.—Avisos varios.

FABRICA CHACABUCO 13
PRECIOS INCOMPETIBLES EN BAÑOS Y CALIFONTS

EL SOMBRERO Rosenblitt es el Rey de los sombreros. — Fábrica Nacional de Gorras y Sombreros. **DELICIAS 2636, frente a LIBERTAD. — NAHUM ROSENBLITT.** 25-Set.

SASTRERIA RETAMALES PREMIO EXPOSICION 1916
CORTE ELEgante, irreprochable, garantido.—**SAN ANTONIO 340.** 25-Set.

BRUNSVIGA
cerebro de acero, nuevos modelos.
POLSCH & Cía. 1.o-Oct-

CASA BERSANO
DELICIAS 3247 PLAZA ARGENTINA
PROVISIONES
PROVEEDORES DE FAMILIAS
CUENTAS MENSUALES
St. 26

GINGER ALE Gross's. La mejor bebida refrescante a base de jenjibre de Jamaica.
Distribuidores: Claramunt, Juanet y Cía. BANDERA 520. Teléfono 4612. 6-Oct.

OPTICA G. Tschumi. — Estado, esquina Huérfanos: cristales bifocales. — Cristales Punktal Zeiss. Precios moderados. S-19

..DESEA USTED SER RICO INFAliblemente, sin gastar mucho dinero?—Echaurren 71. S—18

SOLDADURAS AL OXIGENO EN todo metal, ejecutamos. Chacabuco 13. O-7

COMPRE TE CAMPANA
y cambie sus envases por los cupones del primer **Gran Concurso.**— Exposición y canje: **MORANDE 314.** 6-Oct

SERPENTINES
para calentadores de baño. Renueva calentador viejo.— Instalaciones sanitarias. Trabajo garantido. **R. L. Torrealba. — QUINTANA 373. — Teléfono 4270.** 23-Set.

PELUQUEROS: NAVAJAS LLEGAron. Merced 427. S-19

AL COMERCIO
en general el gran depósito de quesos y mantequilla EL TORO. **Puente 570, 21 de Mayo 879:** Ofrece a su distinguida clientela los más bajos precios por vender únicamente al contado. Set—30

SE HACEN LLAves, compostura de armas de fuego. Trabajos de torno y mecánica en general. Soldadura autógena. Se componen máquinas de coser. **San Diego 83.**

AJUARES BAUTIzo. Surtido completo. Tipos de novedad. Precios rebajados. Almacenes "Al Precio Fijo". Ahumada 51. Fabricantes e importadores. S 26

NOVEDAD, CHICHES, TARJETAS para bautizo, azahares para novias. Impresión gratis. Bandera 814. 19—S.

SOLDADURAS AL OXIGENO EN todo metal, ejecutamos. Chacabuco 13. 8-Oc.

10. — Casas, departamentos y piezas amobladas. (Ofrecidas y buscadas)

PIEZA AMOBLADA CONFORTAble, lavatorio patente, balcones calle, arriéndase. Bandera 236. 17-S

PIEZA AMOBLADA OFRECE CAsa familia. Huérfanos 2435.

VIÑA DEL MAR ARRIENDO sita amoblada seis piezas, gas, luz eléctrica cerca estación ramar. Tratar en ésta; Roma

11. — Casas, departamentos y piezas sin mue (Ofrecidas y buscad

Casas

ESPLENDIDA CASA MODER dormitorios, 2 baños arriénda rro 63.

EXTRANJEROS! $ 220 AR do espléndidas casas recién das Coquimbo 1133 esquina go.

AHUMADA Califont leña Califont gas Baños 105. Baños guas 10.60. platos 25. ros $ 7. res acetilen J. E. Fort Sanitario. no.

IRARRAZAVAL $ 232, $ 155 4 piezas, patio, dependencia, puerta, a 2 cuadras Mercado te.

$ 750, 235, ARRIENDO ESPL das casas, Delicias esquina tranza. Tratar: Maestranza

280 ARRIENDO CONFORTA casa barrio Estación Central; fiero familia extranjera. 85. Tratar: Claras 370.

SE ARRIENDA CASITA NU amoblada, estilo colonial, todo plendido estado. Verla de 3 a Bellavista 0497.

$ 115, 135 LINDAS CASITAS dernas para matrimonios. precios y se convencerá que té Blanca es la más elegante rata para gente decente. Tome tobús Salvador, bajándose Avenida Infante 1436.

ESPLENDIDA CASA QUINTA metros fondo, véndese. Nueva te 180.

CASA ALTOS CON 7 PIEZAS, ra servicio, con galería, se en Vicuña Mackenna 633.

$ 180, 200, 220 CASITAS NUE 4 piezas, luz eléctrica. 931-947, Herrera 936. Tratar 13 (adentro).

$ 320. CONDOR 709, ESQ. Rosa, casa nueva, cinco piezas vicio.

ARRIENDO CASA 3 GRAN piezas, cocina. Aldunate 482.

ESPLENDIDA CASA ALTOS quina muy central, decorada, tada óleo, hall, galería, gran comedor, escritorio, torios, dos toilette, Serrano 309.

CASA LIMPIA CENTRAL POCA familia arriéndase 220 pesos. San Isidro 539. S—17

ARRIENDO MAGNIFICA CASA EN altos, Santo Domingo 1610 esquina M. Rodríguez, con once grandes piezas, fuera de servidumbre; muy asoleada y ventilada, está recién refaccionada. Canon 600 pesos. S—17

$ 350
casa nueva 7 piezas, 2 halls, 2 W. C., cocina gas. Luz eléctrica.
MAESTRANZA 916
17—S.

$ 225 ARRIENDO CASITA NUEVA cinco piezas, cocina, baño. Picarte 487. Tratar: Independencia 360. 17-S

ARRIENDO CASA GRANDE, CON luz, Esperanza 39. 17-S

ARRIENDO EN CITE CASAS 4 PIEZAS. Gálvez 198. 17-S

$ 250 CASITA N.o 1282 LIRA. TRATAR Victoria N.o 395. 19-S

$ 300 ARRIENDASE ESPLENDIDA casa seis piezas, dependencias, gallinero, patios, árboles. Concepción 1357, cerca Lord Cochrane.

$ 550 ELEGANTE, COMODA CASA nueva, 6 grandes piezas, hall, dependencias, gas, electricidad. Próxima San Isidro y Alameda. Tratar Egaña 580. 19-S

ESPLENDIDOS BAJOS FLAMANTE arriéndase. Ejército 180. 19-S

ARRIENDO DOS CASAS $ 300, 100, San Francisco 963. S-18

CASA QUINTA BARRIO ALTO, cerca carros tomo en arriendo, contrato, canon hasta cuatrocientos pesos. Bellavista 1. S-18

MATRIMONIO INGLES, SIN NIÑOS, necesita chalet 3 ó 4 dormitorios, 2 piezas empleadas, garage y pequeño jardín. G. F. R. Casilla 73 D.

ARRIENDO EN PROVIDENCIA, ROMÁN Díaz 341, chalet recién terminado, hall, salón, toilette, comedor, cocina, repostero, despensa, sirvientes y baño en primer piso, 3 dormitorios, vestíbulo y toilette en 2.o piso. Precio: $ 600 con baño instalado. $ 550 sin baño. Tratar con su dueño, Román Díaz 361.

$ 300, ARRIENDO LINDA CASA-quinta, Cisternas, media cuadra paradero principal. San Diego 995. S—19

$ 400, ARRIENDASE ALTOS DIEZ piezas, Cueto frente Avenida Portales. Tratar: Agustinas 2573.

$ 270, ARRIENDO CASA. BARROSO 83. S—20

$ 260 CASA BAJOS, SIN ALTOS. Libertad 765.

CASA COMODA Y DECENTE SE arrienda, 7 piezas. Canon $ 220. Camilo Henríquez 278. 18—S

170 ARRIENDASE MONEDA 3153. Tratar: Moneda 3151. 18—S

MATRIMONIO EXTRANJERO DEsea arrendar casa central .Hasta $ 400. Casilla 3692.

140, 180 CASAS EN CITE, INDEpendientes, todo servicio. Tratar: Marcoleta 432.

350, CASA ASOLEADA, SIN ALTOS, seis piezas patio, cocina, baño, pieza sirviente, gas, electricidad. Tratar: Marcoleta 432.

$ 250 ARRIENDO LOCALES MOdernos comerciales con casa habitación para fuente de soda, zapatería, carnicerías, paquetería, sastrería, sastrería, etc. Cumming entre Martínez de Rozas y Andes.

$ 280 ARRIENDASE CASA ALTOS recién terminada, muy cómoda. Martínez de Rozas 2316 cerca Cumming. 18-S

$ 150 ARRIENDASE CASA A MAtrimonio muy aseada. Martínez de Rozas 2319 cerca Cumming. 18-S

ARRIENDO ALTOS BARATOS. Carmen 193. 19-S

$ 500 SE ARRIENDA LA ESCUELA de Choferes, Maipú 70, con 2,000 metros cuadrados y galpones, se presta también para otras industrias. Tratar: Exposición 70. 18-S

ARRIENDASE ASEADA CASA central. Alonso Ovalle 1349.

CASITAS, UNA CUADRA ALAMEDA, cinco piezas, $ 184 arriendo. San Diego 115.

$ 750, COMPAÑIA 1878, ARRIENdase cómoda, espaciosa casa moderna. 18—S

EN CASA DE MATRIMONIO EXtranjero arriendo habitaciones a matrimonio extranjero o caballero sólo, con o sin muebles, media cuadra Alameda. Libertad 22.

ARRIENDASE EXTENSA CASA para criaderos. Carrión 1826. 17—S

Departamentos

ARRIENDASE DEPARTAMENTO dos piezas. Bascuñán 492. 18-S

SE ARRIENDA DEPARTAMENTO a persona honorable. Verlo y tratar en General Velásquez N.o 162.

130, DEPARTAMENTO 3 PIEZAS, cocina, patio independiente, Galvarino 676, esquina Víctor Manuel. S—18

DEPARTAMENTO 2, 3 PIEZAS, balcón calle, cocina, arriendo. Sazié 2504

$ 90 ARRIENDO DEPARTAMENTO 2 piezas. Diez Julio 229. 18-S

Piezas

PIEZA GRANDE SE ARRIENDA. San Diego 248. 18-S

ARRIENDA PIEZAS CABALLEROS Arturo Prat 594. 17—S

DOS PIEZAS CENTRAL CABALLEro arriéndase. Moneda 647. S—17

ARRIENDO UNA PIEZA SERRANO 92. 18S

SE ARRIENDAN PIEZAS PERSOna sola. Martínez de Rozas 2747. 18-S

ARRIENDO PIEZAS, DEPARTAmento. Cochrane 181. S—19

12.—Compra y venta de casas y sitios

VENDO CASA HABITACION EN pueblo Gorbea. Dirigirse a Hidalgo, Casilla 1502. 17-S

000 ROSAS, VENDO MAGNIFICA casa, 10 piezas, dos patios, parrón. — Tratar: Recoleta 229. 17-S

VENDO GRAN QUINTA EN GUINdas, Ñuñoa. Lira 80. 18—S

VENDO CASA-QUINTA CON TODA comodidad a una cuadra góndola Barro, Navia. Población Besa, calle Buenos Aires 331. Tratar en la misma casa. 18-S

VENDO CASA DOS PISOS. LIRA 18—S

COSTURERAS: TENGO TRES MAquinas de coser y deseo trabajar en sociedad con señora o señorita bien competente en modas o vestones de medida y que tenga trabajo. Riquelme 1022, casita N.o 9. 19-S

H. CEPPI, ARquitecto: **SOTOMAYOR 37.** — Teléfono 999. 15-Oct.

$ 50,000 GALVEZ A SEIS CUAdras Delicias, construcción antigua, nueve grandes piezas, cuatro de servidumbre, dos patios asoleados, parrón y gallinero. Facilidades pago. Puente 558, de 3 a 7 P. M. 19-S

$ 45,000 DOCTOR BRUNER A SEIS cuadras Delicias, construcción sólida de ladrillos, seis bonitas piezas, tres de servicio, gran patio asoleado y gallinero. Puente 558, de 3 a 7 P. M. 19-S

$ 60,000 TEGUALDA, UNA CUAdra Irarrázaval, construcción de ladrillos, siete grandes piezas, tres de servicios, patios, gallineros, parrón y huerto frutal. Puente 558, de 3 a 7 P. M. 19-S

$ 31,000 MARURI UNA CUADRA Independencia, construcción ladrillos, seis bonitas piezas, cuatro de servicio y patio. Puente 558, de 3 a 7 P. M. 19-S

$ 53,000 LIRA MEDIA CUADRA DElicias, construcción sólida, seis piezas, baño con instalaciones, piezas de servicios y patios. Facilidades pago. Puente 558, de 3 a 7 P. M. 19-S

$ 100,000 BARRIO INDEPENDENcia a ocho cuadras Plaza de Armas. Propiedad de renta, tres casas recién construídas, de ladrillos y concreto armado, fachadas estucadas. Renta anual $ 12,600. Facilidades pago. Puente 558, de 3 a 7 P. M. 19-S

$ 130,000 ESPLENDIDA SITUAción comercial, propiedad esquina, a seis cuadras Plaza de Armas y media cuadra Estación Mapocho. Sesenta metros de frente a dos calles. Sólo se paga el terreno. Puente 558, de 3 a 7 P. M. 19-S

$ 160,000 GRAJALES A UN PASO Avenida República, gran propiedad de renta 1,280 m2. de superficie, construcción sólida en perfecto estado. Produce el doce por ciento y con pequeña reparación producirá el 14 o|o. Puente 558, de 3 a 7 P. M. 19-S

VENDO O PERMUTO 18 HECTAreas de terreno especial para población, a 15 cuadras del Matadero, muy barato. Tratar con su dueño. Bilbao 179. Alameda, de 12 a 3. 21-S

VENDO LOS ULTIMOS SITIOS DE los terrenos Manuel Montt, a una cuadra de Irarrázaval, muy barato y con grandes facilidades. Bilbao 170. Alameda, de 12 a 3. 21-S

VENDO CHALET CON TODAS LAS comodidades, en Ñuñoa, Avenida General Saavedra 875, a 2 cuadras de Irarrázaval y a 20 metros de Manuel Montt. Bilbao 170 (Alameda), 12 a 3. 21-S

CASA A UN PASO CARROS, BIEN construída, vendo barato. Avenida Italia 803. S-18

$ 92,000 EN PROVIDENCIA, 2 PIsos independientes y sitio. Deuda Caja $ 45,000. Tratar con su dueño. Nueva York 80, oficina 106.

33,000 VENDO CASA, SANTA FILOmena, cerca Recoleta, siete piezas, dependencias. Loreto 340. S—18

¡OCASION! EN SAN JOSE DE MAIpo véndese sitio central y muy barato apropiado para construcción casa habitación de veraneo. Datos dará don Enrique Silva en el mismo pueblo y para precio, dirigirse por correspondencia a R. Silva R. Mineral El Teniente, Sewell.

$ 42,000 VENDO COMODA CASA 2 patios. Sierra Bella 1236. S—18

SE VENDE UNA CASA. TRATAR: Robles 877. 19—S.

13.—Compra y venta de negocios

VENDO POR AUSENTARME, REStaurant y casa de cena Plus-Ultra, Bandera 886, próximo Estación Mapocho. 17-S

PELUQUERIA VENDO CON FACIlidad de pago. San Alfonso 171. 20—S.

ALMACEN CENTRAL VENDO POR ausentarme del país. Tiene sitio, parrón, arboledas. Casilla 40. Los Andes. S-18

GALVEZ 1385 SE VENDE ACREditada carnicería por cambio residencia. S-17

LAVANDERIA ANTIGUA Y ACREditada se vende. Irarrázaval 2569. S-18

VENDO LIBRERIA DE COMPRAventa libros. San Diego 162. S-17

FOTOGRAFIA, UNA DE LAS MEjores de Santiago. Espléndida situación. Utilidades comprobadas. Se vende por viaje. Informes: San Diego 258, Peris. S—18

VENDO FRUTERIA, VERDULEría, puesto de pan, buena venta. San Francisco 710. S-17

VENDO PENSION POR CAMBIO de negocio. San Alfonso 347. 18-S

CARNICERIA, VENDO, DIEZ DE Julio esquina Cochrane. 18-S

SE VENDE UNA BOTICA DE PRImer orden. Casilla 3458. 24—

SE VENDE NEGOCIO BARATO, buena situación por no poderlo atender. Chacabuco N.o 42. 18-S

VENDO POR NO PODER ATENder puesto pan y leche. San Pablo 1471.

VENDO EN $ 600, PUESTO DE FRUtas, verduras y otros anexos. 10 de Julio esquina San Francisco, al lado almacén económico. S—18

VENDO PENSION POR NO PODERla atender. Mapocho 1192. 19—S

VENDO PEQUEÑA INDUSTRIA, mucho porvenir. Ramírez 55 entre Delicias y Ecuador.

POR NO PODER ATENDER VENdo bodeguita frutos del país con $ 2,000 al contado, resto facilidades. San Pablo 2149. 18-S

15.—Compras y ventas varias

Compramos
Lana y Colchones
usados, vamos a domicilio.
Maestranza 392
30-S

VINOS RECOLETA DOMINICA. Depósito general, calle de Olivos N.o 730, a una cuadra de Recoleta. Vinos de mesa para familias, añejo especial para misa y usos medicinales, oporto blanco, aguardiente de uva, chicha pura, chacolí torontel blanco. 17-S

LEÑA EUCALIPTUS, SECA, PICAda, $ 10.50 cien kilos; litre, quillay $ 10.50 cien kilos; espino corta $ 12.50 cien kilos; álamo, $ 10 cien kilos; álamo 300 palos, 1.80. Mapocho 3001. S—17

COMPRO BARRILES VACIOS EN buen estado. Gorbea 2550. 17-S

DE OCASION VENDO COCINA económica y catres. San Diego 1735.

PAPAS SEMILLON DE LOS CANAles, vendo Alameda 2709. S—17

Faroles
de papel, para las fiestas del 18 ofrece:
"LA INICIATIVA"
MONEDA 820-822
18—S.

OCASION VENDO COCINA GAS, chica. Porvenir 956. 17—S

FUEGOS ARTIFICIALES: COHEtes, petardos, viejas, triangulitos, fuentes maravillosas, estrellas fantásticas, fósforos y estrellas bengala, voladores, etc. Surtido para familias y comerciantes. Rosas 1135, Pasaje Capuchinos 710. 17-S

COCINA ECONOMICA IMPORTAda, poca familia, vendo. Dávila 947.

COCINA ECONOMICA EN BUEN estado vendo.—M. Rodríguez 558. S—17

VENDO SILLA COCHE GUAGUA, marquesas, catrecitos, Biblioteca Obras Famosas. 21 de Mayo 843. 17S

VENDO LEÑA MONTE, MUY SEca, $ 11 quintal, 2 pesas de mostrador. Franklin 1385. S-17

COMPRO MARMOLES USADOS SAN Pablo 1159. 17S

AMPOLLETAS A $ 1.90 CADA UNA liquidación del almacén eléctrico. San Pablo 2076. 17-S

$ 600 VENDO BILLAR PIZARRA, 12 tacos, bolas marfil. Salto 1251.

LECHE PURA, GARANTIDA, DE fundos, vendo por mayor, desde 50 litros. Ofertas responsables. Agullo. Puente Alto. S—18

PALOS PARA BANDERAS. VICUÑA Mackenna 640.

OCASION, VENDO ROMANA 500 kilos. Castro 675. S—20

VENDO RICA CHICHA DE VILLA Alegre. Exposición 802. Probarla de 8 a 12.

COCINA A GAS, CASA MONTERO, último modelo, tres focos y horno, realizo mitad precio, quince días uso. Merced 760.

TEATRO MUNICIPAL VENDO abono cívico dos plateas. Baños Santo Domingo.

HORMAS PARA CALZADO DE TOdas clases compro. San Pablo 2888.

ROMANA 500 KILOS VENDO. HErrera 860.

ROMANA FAIRBANKS 500 KILOS vendo. Mapocho 2857.

PLOMO, COBRE Y BRONCE COMpro. Av. La Paz N.o 15.

FUEGO BOLAS BILLAR MARFIL, vendo. Sargento Aldea 965.

16.—Dentistas.

GUIDE SUS DIENTES

Dentifricos
Pasta, Polvo, Elixir, Cepillos para dientes. Casa especialista: Sociedad Cooperativa Dental. **MONEDA 1053,** frente Iglesia Agustinas. 6-Oct.

DENTADURAS POSTIZAS, USAdas, quebradas, también oro platino, compro. Maestranza 158. S-17

CLINICA DENTAL LIRA 803. CONsultas gratuitas. Facilidades pago. 17—S

DENTADURAS VIEJAS COMPRO. San Diego 214.

¡DENTISTAS! SILLON, MUEBLES y herramientas vendo de ocasión. 21 de Mayo 569. S-17

18.—Extravíos y hallazgos

HABIENDOSE EXTRAVIADO LA libreta de ahorro N.o 367478, de Hernán Cousiño Tocornal, queda nula y sin ningún valor por haberse dado el aviso correspondiente a la Administración de la Caja de Ahorros de Santiago. S-18

BUENA GRATIFICACION A QUIEN devuelva a Santa Rosa 89, 4 acuarelas españolas, perdidas en carro San Pablo o calle. S—17

BUENA GRATIFICACION DARE A la persona que devuelva reloj pulsera perdido ayer tarde, trayecto Alameda a Rosas, góndola Bascuñán, por ser recuerdo familia. Rosas 1290.

19.—Empleados para comercio y oficinas. (Pedidos y ofrecidos)

TRESCIENTOS PESOS PAGO EMpleados competentes. Señoritas búscoles empleo. Venegas Salas, Plazuela Santo Domingo. S-17

PIDA EMPLEADOS, EMPLEADAS a Venegas Salas. S-17

SEÑORITA PRACTICA TRABAJO oficina comercial, taquigrafía, dactilografía, buenas recomendaciones necesito. Casilla 873. 17-S

JOVENES PUEDEN GANAR BAStante vendiendo producto mucha aceptación casas particulares. Buena comisión. Morandé 330. 19-S

SEÑORITA SE NECESITA CON muy buena presencia, en el Dancing Park, para cigarrería. Tratar: Dan-

VENDEDORES ABARROTES NEcesito, 21 de Mayo 849.

SE OFRECE UN JOVEN PARA cualquier ocupación, español, recién llegado de España, 32 años de edad, sin vicios. Tratar: calle Meiggs N.o 33.

NECESITO EMPLEADO COMPEtente en abarrotes, italiano. Delicias 4002. 18-S

SE NECESITA PARA OFICINA SEñorita que sepa escribir a máquina. Dirigirse a R. M., Correo Central. 18—S

21. — Haciendas, fundos, chacras y terrenos. (Compra-venta y arrendamientos)

DOCE MIL METROS TERRENO regado Pedro Valdivia, arriéndase. — Bandera 780. Gazitúa. S—19

22.—Hoteles y pensiones.

HOTEL BOHEME, SAN ANTONIO 54, piezas amobladas $ 5 persona. 1.o-Oct.

HOTEL FORNOS, PIEZAS AMObladas desde $ 3, pensión económica. San Diego 117. 30-S

BONITA PIEZA PENSION, MONjitas 421. S-17

EN GALVEZ 35 SE DA PENSION, $ 12 semanales. S-17

OFRECESE PIEZA CALLE CON buena pensión para matrimonios y caballeros, por meses o días. Moneda 613. S-18

DEPARTAMENTO CALLE, PENsión. Lira 176. S-17

PIEZAS PENSION AMOBLADAS, días, meses. Sotomayor 552. S-17

PIEZAS AMOBLADAS, PENSION. Marcoleta 545. 18-S

SE ARRIENDAN PIEZAS CON pensión. Se da pensión de mesa. Santa Rosa 22. 18-S

PIEZA CALLE CON PENSION. — Prat 187. 20S

ARRIENDO PIEZA CON PENSION, San Pablo 2029. 18-S

HOTEL ROYAL, CARTAGENA. — abierta la temporada. 17-S

PIEZA PENSION DIAS O MESES, Tarapacá 1019. Altos. 17S

CASA RESIDENCIAL ELEGANTE ofrece piezas amobladas con pensión. Todo confort. Catedral 1261. S-20

EN CASA RESIDENCIAL EXtranjera, confort, moderno, arriéndase piezas con pensión o pensión sola. Santo Domingo 550, frente Parque Forestal. S-18

ESTADO 141 D, PIEZAS MATRImonios, jóvenes honorables, pensión mesa. 18-S

SAN DIEGO 79, CENTRALISMO, ofrece piezas pensión. 18-S

ARRIENDO PIEZAS AMUEBLAdas a matrimonios y caballeros con y sin pensión, precios módicos, por días o meses. Maestranza 999. S-21

ALAMEDA 1621, PIEZAS PENSION familia honorable. 19-S

120 PENSION CON PIEZA, GENEral Mackenna 1711. S-23

PIEZA PENSION, NATANIEL 180. 17-S

DEPARTAMENTO, PIEZA AMOblada, pensión. San Francisco 1257. 17-S

PIEZAS BALCON CALLE, AMObladas y sin muebles, con o sin pensión, arriéndase, casa matrimonio solo. Tocornal 312. S—17

CASA PRESIDENCIAL MONEDA N.o 1316, recibe pensionistas. Set—22

ARRIENDO DEPARTAMENTO CAlle pensión, matrimonio honorable. — Compañía 2478. 18S

RESIDENCIA ITALIANA, LINDAS piezas calle, baño, espléndida comida. Ahumada 136, Ascensor 2.o piso. 17-S

EN ELEGANTE RESIDENCIA arriéndanse lindas piezas, buena pensión, baño, precios módicos. Sta. Isabel 53, a un paso Vicuña Mackenna. 17-S

GRAN HOTEL CARTAGENA ESTA abierto para las fiestas patrias. 18-S

LINDAS PIEZAS PENSION, SAN Martín 509, esquina Catedral. 21-S

EMPLEADOS, ESTUDIANTES, PIEzas buena pensión, desde 100. Comida sana, abundante. Arturo Prat 588.

ARRIENDASE PIEZAS CON PENsión. San Francisco 367. S—26

DEPARTAMENTO, ARRIENDASE, muebles lujosos, espléndido baño anexo; pensión sin altos, sin pensionistas. Ejército 390. Detalles. S—20

PENSION, PIEZAS AMOBLADAS, días meses. Rosas 2015.

ARRIENDO PIEZAS CON O SIN pensión. Dávila 967. 19—S

CON PENSION ARRIENDASE PIEzas amobladas y un departamento de tres piezas sin muebles. Sto. Domingo 1225. 18-S

RESIDENCIAL CONFORT, AHUmada 143, arrendamos piezas departamentos por días meses. Garantizamos la mejor comida de Santiago. 18—S

ARRIENDO PIEZAS BUENA PENsión. Matucana 99. 21-S

23.—Instalaciones y accesorios para negocios. (Compra y venta)

SE VENDE MESON CON ESTANtería. Dolores 297. 19S.

DE OCASION VENDO INSTALAción cigarrería y lustrín. Matucana 71. 17-S

VIDRIERAS PARADAS Y TENDIdas, vendo gran ocasión. San Diego 1442. S-17

BUENA INSTALACION DE CARnicería completa, vendo ocasión.— Irarrázaval 1376. S—19

VENDO BARATO ESPLENDIDO mostrador. Independencia 407.

VENDO UTILES CARNICERIA, ROmana, molinillo, balanza, calle Valparaíso 1379. 18—S

24.—Instrucción y educación. (Colegios, academias y profesores)

PREPARO EXAMENES FRANCES, matemáticas. Gálvez 375. 18-S

INSTITUTO DE CONTABILIDAD, Santo Domingo 831. Teléfono 4136. Enseñanza rápida, seria, ramos comerciales. Cursos especiales para señoritas. Nocturnos de contabilidad y taquigrafía para empleados ambos sexos. Escritura máquina 10 pesos. Diplomas legalizados. 20—Set.

CONCURSO
Se ha abierto concurso para proveer 5 horas de Historia y Geografía en la Escuela Normal de Concepción.
Detalles en el "Diario Oficial".
EL DIRECTOR GENERAL DE EDUCACION PRIMARIA
22—S.

DOY CLASES SOMBREROS. MAdrid 1330. S—18

SEÑORA RESPETABLE DA LECciones de piano y teoría a niños principiantes. Santo Domingo 2068. S—18

CONTABILIDAD, TAQUIGRAFIA, idiomas, dactilografía, enseñamos rápidamente. Instituto Comercial. Agustinas 1060.

25.—Instrumentos musicales, afines y accesorios. (Compra-venta y composturas)

MUSICA IMPRESA, LITERATURA, musical, inmenso surtido. Casa Doggenweiler Prat 166. 29-S

DISCOS VICTOR TODAS MARCAS, desde $ 4. Llegaron últimas novedades. Cambio discos usados, rotos por nuevos. Máquinas Singer, victrolas. Vendo facilidades pago. Repuestos en general. composturas económicas, muebles para victrolas. San Pablo 2786. Oc.-15

DISCOS — NOvedades constantemente. Victrolas y Gramófonos con facilidades de pago. Composturas económicas. San Pablo 2202. 3-Oct. Oct—3

DISCOS VICTOR TODAS MARCAS, desde $ 4, llegaron últimas novedades. Cambio discos usados, rotos por nuevos, máquinas Singer, victrolas vendo facilidades pago, composturas económicas. San Diego 1562. S-17

DISCOS, LAS ULTImas novedades.. — **AHUMADA 113. Suc. OTTO BECKER Ltda.**

AUTOPIANOS.
—Rollos para autopianos. — Facilidades de pago. Ultimas novedades. — Carlos Doggenweller. — Prat 166.

AUTOPIANO NUEVO, FLAMANTE, acreditada marca, regálase $ 4,500. — Es ocasión: Catedral 2859. 17-S

POR VIAJE VENDO, AUTO-PIANO flamante, clavijero, bronce, costó 8 mil pesos, se da en $ 5,000. Chile-España 88. 17S

ELEGANTE PIANO, VENDO $ 1,700 Caupolicán 646, entre Miguel Claro y M. Infante. Providencia. S—17

SE VENDE VICTROLA PORTATIL con discos. San Pablo 1636. S-17

ACORDEONES MARIPOSA, GUITArras, panderetas, castañuelas españolas, violines, pitos, flautines, tambores, guaripolas scouts, cuerdas, cañas, artículos jazz-band, repuestos todos instrumentos musicales. Ventas mayor, menor. San Pablo 1515. S-20

OCASION: VENDO PIANO ALEmán. Compañía 2885. 18-S

COMPRO, CAMBIO, DISCOS, VICtrola. Bandera 191. 17S

SE VENDE UN PIANO DE ESTUdio en buen estado, muebles de comedor. Ropero. Loreto 220. 17-S

PIANO OCASION VENDO, SAN Francisco 376. 18S

RICA VICTROLA CON DISCOS vendo muy barata. Molina 546. 20S

ACORDEONES MARIPOSA LEGItimos han entrado nuevamente en el mercado. Se venden San Diego 45 y 111, San Pablo 1515, Esmeralda 871, Alameda 3261, Exposición 40. 19-S

VIOLIN ANTIGUO VENDO. CUEvas 846. S-20

350 PESOS, VENDO PIANO MEDIA cola. Loreto 340. S—18

VENDO DOS VIOLONCELLOS muy antiguos, 10 de Julio 483. S—19

VENDO VICTROLAS, GUITArra, citara, violín, gran ocasión. Constitución 152.

DISCOS VICTROLAS, REPUESTOS, venta, composturas garantidas. — Bandera 820. 19—S.

VICTROLA VICTOR NUEVA TIPO IX, baratísima. Carreras 415.

DIVIERTASE UD. COMPRANDO discos de canto o bailables en Esmeralda 875.

COMPONGO VITROLA, GRAMOFOnos, garantizando trabajo. Esmeralda 875. 18—S

ACORDEONES, MARCA MARIPOsa llegaron, precio bajo. Esmeralda 875. 18—S

26.—Libros, estampillas y periódicos. (Compra y venta)

COMPRO: LIBROS, REVISTAS, EStampillas, discos. San Diego 129. S-18

PROXIMAMENTE APARECERA LA novela titulada: "El sueño de una madre", por Manuel López Ordenes. S—17

LIBROS COMPRO DOMICILIO. San Diego 186. 19-S

PROXIMAMENTE APARECERA LA novela titulada: "El sueño de una madre", por Manuel Vásquez Ordenes.

EL DICCIONARIO HISTORICO Y biográfico, por Virgilio Figueroa, cuyo primer tomo acaba de salir, le proporcionará las mejores vacaciones cívicas de su vida. Aproveche el libro y su tiempo. Lectura amena, instructiva y patriótica. Venta: librerías y casa del autor: López 535. 20—S

27.—Medicina y Farmacia

Piernas artificiales
Instituto Ortopédico Alemán

INSTITUTO
ORTOPEDICO
ALEMAN
San Antonio 840

DE OCASION COMPRO ADOQUInes para caballerizas. Bascuñán 1449. 18—S

SOLERAS PIEDRA, ADOBES ADObillo, de oportunidad vendo. San Isidro 539. 17-S

VENDO PUERTA DE CALLE CON chapa, 2 llaves. Nueva Valdés 921. 17-S

¡¡¡ENFERMOS!!! $ 2 LE CURArán radicalmente: Estómago, Estitiquez, Riñones, Reumatismo, Vegiga e intestinos el maravilloso "Té Araucano", sabia combinación científica yerbas medicinales, véndese en Ahumada 17. San Ignacio 702. San Diego 301, San Diego 926, Maestranza 201, Matucana esq. Mapocho. Delicias 3596, y toda buena botica. 18-S

BUENA FORTUNA, SUERTE Y atracción. Zahumerios, plantas, yerbas medicinales. San Pablo 2452. S—18

28.—Materiales de construcción. (Compra y venta)

RECIBO ESCOMBROS, EXPOSIción esquina Iquique. 23—S

COMPRO PUERTA REJA FIERRO. Casilla 1080. 17—S.

$ 19 CIENTO REALIZO GRAN partida ladrillos composición. Franklin 550. 20—S.

PUERTAS USADAS, VENDO, EGAña 580. 19-S

NECESITO ARENA ESTUCO. Ejército 180.

LADRILLOS MURALLA Y FISCAL vendo. Av. España 338. 19-S

DEMOLICION, MORANDE 822 — Vendo fierro techo negro y galvanizado, $ 3 plancha; vigas, $ 3; tablas cielo, 0.50; puertas, $ 5; excusados completos, $ 35.

DEMOLICION, SAMA 1250, VENDO toda clase de materiales construcción. 20 mil ladrillos muralla leña por pequeñas y grandes partidas.

TEJAS DE GRAN OCASION VENdo. Blanco Encalada esquina Beaucheff. 18—S

SE VENDEN TEJAS USADAS, SANto Domingo 1752.

29.—Maquinarias, motores, afines y accesorios. (Compra-venta y composturas)

COMPOSTUras de máquinas de escribir, sumar, calcular. El Taller más serio y competente. Máquinas de escribir de ocasión, garantidas. **BANDERA 139** O.-3

VENDO MAQUINA TEJER PERfecto estado. Tratar: San Francisco 749. Casa 2. 17-S

POLEAS PARtidas de acero, marca "American". Material para transmisiones. Ofrece: Fundición Libertad. — **LIBERTAD 58.**

TALADRO, HERRERIAS, CARROcerías, vendo. Sotomayor 41. S—16

MAQUINA SINGER COMPRO, vendo tres catres. Juárez 895. S-17

MAQUINA REGISTRADORA "NAtional" flamante, último modelo, eléctrica, vendo perdiendo $ 1,000. Tratar: Vergara 67-A. 17-S

MAQUINA HELADERA Y UN CArretoncito de mano vende. Catedral 4356.

ESTEREOTIPIA COMPLETA, MOtor, sierra circular, vendo. Tarapacá 1019.

INCUBADORA PROBADA, GArantida y en perfecto estado, con capacidad para 120 huevos véndese de ocasión en 380 pesos. También realizo dos jabas para cluecas. Brasil 75. 18—S

MOTOR PARAFINA, BENCINA deseo arrendar. Casilla 1115.

DOS MAQUINAS BIOGRAFO VENdo ocasión. San Diego 378, interior. 19—S

DE OCASION VENDO MAQUINA heladera de 20 litros. San Diego 1735.

30. — Menajes. (Compra-venta)

MUEBLES DORMITORIOS, COMEdores, salón, escritorios, variedad estilos y especialidad en coloniales. Precios bajísimos. Grandes facilidades de pago con entrega inmediata. Especialidad sillas desde 100 pesos docena. Venga consultar Fábrica Nacional de Muebles. Serrano 398. N O.

MUEBLES DE TODAS CLASES Y estilos, encontrará visitando la Fábrica y Mueblería "Washington". Precios muy ventajosos, con grandes facilidades de pago. Entrega inmediata. Maestranza 444. O-13

MUEBLES: OFRECEMOS CUALquier estilo, precios ventajosos; entrega inmediata, grandes facilidades de pago. Consulte nuestras condiciones. Fábrica Sociedad Nacional de Muebles y Maderas. Copiapó 1060, entre Prat y San Diego. O-13

VENDO MENAJE DE CASA AL DEtalle. Maturana 874. S—19

AMOBLADO COMEDOR BUEN EStado, vendo. Compañía 2646. 17-S

MUEBLES DE OCASION VENDO. — salón, dormitorio, comedor. Autopiano con 130 rollos. — A. Prat 565. 16S

EN HUERFANOS 2280 VENDESE amoblado hall, lavaplatos, todo en perfecto estado. 17-S

Compramos
Lana y Colchones.
usados. Vamos a domicilio.
San Diego 2116
30-S

OCASION VENDO BILLARES completos. Eyzaguirre 1036. S-17

SE VENDEN MUEBLES DE OCAsión, juegos de dormitorios, catres, etc. Verlos en la tarde. Brasil 60. S-16

COMPRA-VENTA DE MUEBLES Y mercaderías en general. Anticipo dinero, recibo consignaciones. Casa de Consignaciones y Remates.—Norberto Correa M., martillero público y de hacienda. Avenida de las Delicias 1230 (al lado de Orrego). 17-S.

MUEBLES Y BATErías para cocina; donde Fauré: **CARMEN 815, FABRICA.** 23-Set.

VENDO MUEBLES SALON TAPIZ rosa. Carmen 115. 16-S

COMPRO
muebles sueltos y menajes completos de casa, también boletos de empeño.
SANTO DOMINGO 936
Oct—4

$ 3,000 VENDO LINDO AMOBLAdo roble americano, de dormitorio, estilo bombé, tres cuerpos. Nueva Valdés 821. 17-S

VENDO AMOBLADO SALON $ 300 rico piano concierto, flamante, $ 3,000, costó $ 7,000; dos cortinajes $ 80; alfombrados, amoblado comedor; mesa correderas; dormitorio. Infinidad ricos muebles antiguos, caoba. Rosas 1290.

COMPRO AMOBLADO SALON, Comedor, dormitorio. Familia recién llegada. Casilla 3056.

SILLONES PARA PELUQUERIA, compro. Casilla 1991. S—19

MENAJE CASA VENDESE DE ocasión, buenos dormitorios, comedor y salón. Ahumada 378.

MENAJE CASA, DORMITORIOS, salón, comedor y otros véndese de ocasión. Dieciocho 82.

AMOBLADO SEDA, $ 200. FELPA, $ 150; espejo grande, 60; alfombrado central, $ 60; estantes, roperos, peinadores, dos cómodas mármol, $ 80; sofá seda, $ 60; dos sillones iguales, $ 30; cocina gas, $ 80. Santo Domingo 2008.

VENDO SILLAS VIENA, PEINAdor, mesa corredera. León Prado 586.

31. — Notificaciones comerciales

HABIENDO COMPRADO RESTAUrant, Mapocho 884 no respondo pasado 3 días. 17-S

HABIENDO COMPRADO AL CONtado los útiles y mercaderías del negocio al señor Juan Camerati, situado en Bascuñán Guerrero número 2160, no respondo por ninguna deuda. Nicolás Prieto. 17-S

HABIENDO COMPRADO EL HOtel Restaurant Chacabuco 34, no respondo por cuentas pasado tres días. —Amelia Saín. 19-S

33.—Oficinas, locales y garages. (Ofrecidos y buscados)

A PROFESIONAL SE ARRIENDA oficina en Monjitas 728. 18-S

AMPLIO LOCAL ESPECIAL, INdustria arriéndase $ 400 mensuales. Chacabuco 81. S-18

$ 380 ARRIENDO GRAN LOCAL para industria con casa habitación. Barroso entre San Pablo y Rosas. Tratar: Libertad 682. S-16

ARRIENDASE EL ALMACEN CAlle San Diego 221. Verlo y tratar: de 9 a 10. 17-S

OPORTUNIDAD SOMBRERERIA señora, surtida, situación espléndida arriendo barato, vendo. San Pablo N.o 1063. S—17

160 ALMACEN ESQUINA MACUL acacias con casa. Tratar Macul 2171.

ARRIENDASE ESPLENDIDO LOcal para carnicería, instalada 7 años. Carrión 1281. 18—S

ARRIENDO ALMACEN CENTRAL. San Diego 113.

ALMACEN MUY BUENA SITUAción, con poco capital, se vende. Lastra 1898 esq. Picarte. 18—S

LOCAL 15x40, GALPONES CASA, todo servicio, para bodega, garage, industria arriendo. Cochrane 1330. Tratar: Avenida Matta 1460.

34.—Operarios para fábricas, talleres, etc. (Pedidos y ofrecidos)

PRENSISTA DE PEDAL COMPEtentes necesita la Ilustración. Santo Domingo 863. 17-S

ESTEREOTIPADOR COMPETENTE para trabajar sociedad, necesito. Tarapacá 1019.

CAJISTAS DE OBRA, NECESITO. San Diego 55.

Carpinteros y mueblistas

NECESITO CARPINTERO PARA trabajo de banco. Moneda 1450.

Sastres, Modistas y costureras

COSTURERAS NECESITO VARIAS para trajes señoras. Maestranza 182

COSTURERAS COMPETENTE PAra la moda necesito. Compañía 2286. S-17

Zapateros

NECESITO APARADORA COMPEtente para trabajar en el taller, pago muy buenos precios. Agustinas N.o 809. S-17

Oficios varios

NECESITO MAESTRO EN ATAUdes. Trabajo a trato. Avenida Castaños 1422. 17-S

CABALLERIZO HERRADOR, competente, necesito. Subercaseaux 1631. S-18

NECESITO PANADEROS. PROVIdencia 1300. 21—S

CENTRADOR SEPA ARMAR GOODyear necesita. Dávila 945. 17S

REMATADOR NECESITA DAVILA 945. 17-S.

1 HERRERO, 1 TORNERO Y 1 Fresador muy competentes, se necesitan

RELOJEROS COMPETENTES NEcesita la Relojería Barcelona. Bandera 726. 21-S

MECANICO PARA FABRICA, QUE entienda manejo caldero vapor y cañerías, necesito con buenos informes. Compañía 2752. S—21

NECESITO PANADEROS. — DARdignac 145.

NECESITO PANADEROS. MOLIna 1085. 18-S

RELOJERO NECESITO HONORAble competente, buenos certificados, buen jornal. Mineral Teniente Panamericano Sewell.

NECESITO PREPARADORA COMpetente en sombreros de señora. Tratar en San Diego 2016. 18-S

RASPADOR COMPETENTE NECEsita curtiembre en Valparaíso. Trabajo garantido todo el año. Dirigirse: Independencia 333. 21—S

PANADEROS NECESITA PANAdería Francesa. Recoleta 544.

35.—Oficios y servicios diversos. (Pedidos y ofrecidos)

Peluqueros

PELUQUERO NECESITO. DOY EL 60 y comida. Irarrázabal 3467. 17-S

BUEN PELUQUERO CON HERRAmienta, se necesita. Mapocho 1140 frente Estación. S—17

PELUQUERO DE FIRME NECESIto, buenas garantías. Recoleta esq. Lillo. S-18

PEINADORA NECESITO. DELIcias 1296. S—17

PELUQUERO NECESITO. SAN Diego 1934. S-17

NECESITO PELUQUERO O PELUquera sin herramientas. Franklin 1352.

PELUQUERO CON HERRAMIENtas necesito. Barroso N.o 9.

NECESITO PELUQUERO. ANDRES Bello 693.

NECESITO PELUQUERO CON HErramientas, señorita sepa ondulación, firme. Matta 677.

PELUQUERO. NECESITO. DOY 60. Independencia 513.

PELUQUERO NECESITO. SAN Diego 1742.

PELUQUERO NECESITO PARA Viernes y Sábado. Delicias 51.

PELUQUERO NECESITO CON HErramientas. Mapocho 910.

NECESITO PELUQUERO; DOY GArantías. Riquelme 809.

NECESITO PELUQUERO; SE DAN muchas garantías. Avenida Matta 380.

NECESITO PELUQUEROS CON herramientas. Independencia 714.

NECESITO PELUQUERO DE FIRme. Matucana 1249, facilito herramientas.

PELUQUERO COMPETENTE HOY mañana, aseguro $ 50. San Pablo 2388.

NECESITO PELUQUERO CON HErramientas. Matucana 838.

NECESITO PELUQUERO VIERNES Sábado. Manuel Montt 2825.

PELUQUERO NECESITO BASCUñán 675, Peluquería Trujillo, con o sin herramientas, urgente.

NECESITO PELUQUERO CON O sin herramientas. Delicias 3874.

PELUQUERO NECESITO VIERNES Sábado. Cóndor 1090.

NECESITO PELUQUERO COMPEtente. Independencia 867. 17-S

PELUQUERO VIERNES-SABADO. San Diego 807.

NECESITO PELUQUERO CON SIN herramientas. A. Prat 1404.

PELUQUERO NECESITO. SAN DIEgo 944.

NECESITO PELUQUERO. FRANklin 1309.

PELUQUERO PARA VIERNES Y Sábado necesito, 60 o|o. Avenida Matta 357.

PELUQUERO NECESITO. FRANklin 865.

NECESITO PELUQUERO COMPEtente. Dávila 916.

Chaufferes

NECESITO CHOFER MUY BUEnas recomendaciones para el campo San Bernando, manejar camión Ford. Prefiérese casado. Delicias 357, casa F. 18-S

NECESITO UN CHAUFFEUR. SEvilla 1498.

CHOFER PARA FORD PARTICUlar o camión ofrécese, buenas referencias. Mujica 140.

Cocineras

COCINERAS PARA LA MANO, piezas, niñeras. Buenos sueldos. La Rapid, Esmeralda 650, Corremos gastos de carro. 18—S

COCINERA BUENA PUERTAS adentro buen sueldo. 17-S

COCINERA JOVEN NECESITO. Buen sueldo, San Isidro 630. 17-S

EMPLEADA PARA PIEZAS Y COmedor que haya servido en casa extranjera, necesito. Poca familia. Compañía 1517. S—17

SE OFRECE COCINERA JOVEN, competente en el ramo. Libertad 257. 17-S

NECESITASE COCINERA. BILBAO N.o 140. S—17

NECESITASE MAESTRO COCINEro con recomendaciones. Fábrica de cocinas. Fontecilla 146. 17-S

NECESITO BUENA COCINERA CAsa pensión. Esmeralda 869. 17-S

EMPLEADA SEPA ALGO COCINA para casa matrimonio, necesito. Serrano 269. 17-S

NECESITO BUENA COCICNERA para Peñaflor. Tratar: Román Díaz 278. 18-S

NECESITO COCINERA FORMAL, poca familia. Loreto 340. S—18

¡¡COCINERAS!! NIÑERAS, NIÑAS caballeros solos, toda servidumbre, comedor, piezas, todo servicio, casas recomendada, acudan Arturo Prat 14 ¡¡Siempre!! Nuevos, excelentes pedidos

EMPLEADA SEPA COCINAR, MUY honorable necesito. Santo Domingo 1269.

NECESITO COCINERAS Y EMpleada para las piezas. Eyzaguirre 1147.

COCINERAS, NIÑERAS, PIEZAS, todo servicio, acudan a "La Veloz", agencia más central: Delicia 842, Santa Rosa 156, sucursal. 18-S

Lavanderas

CAMISERAS Y OJALADORAS, NEcesita la Fábrica, San Diego 2077. S—17

CAMISERAS Y OJALADORAS NEnecesita la Fábrica. San Diego 2077. S-17

Niños

NECESITO MUCHACHO PARA ayudar venta negocio de carbón, Picarte 301. 17-S

MUCHACHO PARA LOS MANDAdos, necesito. Moneda 827. S—17

MUCHACHO PARA MANDADOS Y aseo necesito con muy buenos informes. Catedral 2395. 18S

MUCHACHO RESPONSABLE PAra negocio en San Bernardo, necesítase. Huérfanos 1221. Oficina 11.

NECESITO NIÑO LUSTRADOR. — Rosas 2015.

NECESITO UN NIÑO PARA MANdados, en frutería. Almirante Barroso 356. S—18

NECESITO NIÑO PARA AYUDAR quehaceres de casa. Dardignac 195.

NIÑO MANDADOS NECESITASE. Agustinas 2334.

MUCHACHO TODO TRABAJO NEcesito. Correa 1365. 17-S

Mozos

NECESITO MOZO PARA ASEO Y mandados, de oficina. Erasmo Escala 3096. 18-S

Oficios y servicios varios

EMPLEADA PARA CAMPO NECEsito. Providencia 2429. 23-S

TRABAJADORES DE CAMPO SE necesitan, a trato: Av. Pedro de Valdivia N.o 3,000. — Lo Valdivieso. Ñuñoa. 17-S

SE NECESITA NIÑERA EN CAStro 712. 17-S

NECESITO NIÑA DE 14 A 16 años para ayudar quehaceres de casa. Tratar: Estado 258. S-20

CONTRATISTA VIÑATERO CON bastante familia grande, necesito. Subercaseaux 1631. S-18

EMPLEADA PARA LA MANO NEcesito, pago buen sueldo. Tratar: Delicias 4118. 17—S

EMPLEADA RECOMENDADA, TOdo servicio dos personas, de 12 a 5. Nataniel 571. S—17

EMPLEADA PIEZAS RECOMENdada; sesenta pesos, poca familia. —Curicó 40. S—18

NECESITO UNA NIÑITA PARA Los mandados. San Pablo 2029. 17S

NECESITO NIÑA SERIA PARA quehaceres de casa. Amunátegui 147. 18-S

NECESITO NINOS PARA VENDER dulces ambulantes, sueldo, comisión, comida. Madrid 1280. 17S

EMPLEADA PARA NIÑO NECESIto. San Francisco 376. 18S

NECESITO SEÑORA O SENORITA sepa contabilidad. Cochrane 434. 17S

NECESITO CARRETELERO CON recomendaciones. Mapocho 2632. 17-S

PIANISTA SOLA, ORQUESTA, ofrécese. Molina 402. 17-S

NIÑA JOVEN PARA MANDADOS necesito. Gálvez 145. 17—S.

SE NECESITA JOVEN COMPETENte para reparto carnicería. Carreras 399. 18-S

SEÑORA JOVEN Y SANA OFREceses amamantar guagua .Covadonga 5.

NECESITOS EÑORITA SEPA ONdular. San Pablo 2142.

NECESITO UNA BATERIA. CENtro Victoria, Negrete, Prado 205. Tratar de 5 1|2 a 8 P. M.

JOVEN TOQUE BATERIA, JAZZ. Band, necesito. Cóndor 1120.

SE NECESITA EMPLEADA MOStrador panadería. Exijo buenos informes. Serrano 601. S—19

NECESITO EMPLEADA JOVEN para el servicio. Gorbea 2446. S—19

NIÑERA NECESITO. SANTA ROsa 225. S—19

NECESITO DIEZ NIÑAS PARA LAS fiestas patrias, para atender mesas. Blanco Encalada 2095.

SE OFRECE MATRIMONIO ESPAñol, él jardinero hortelano, ella cuidado de casa o aves, buenos informes. Gálvez 1669. S-18

JOVEN DE 16 A 18 AÑOS PARA el reparto con auto, necesita tintorería Las Novedades. San Francisco 409.

NECESITO HORTELANO, JARDInero, recomendaciones, mediero, chacra lado Santiago. Prefiero español casado. Ejército 626. 18—S

OFRECESE ENFERMERA DE NOche. Sazié 2014.

NECESITO EMPLEADA CON CAma adentro. Matucana 1107.

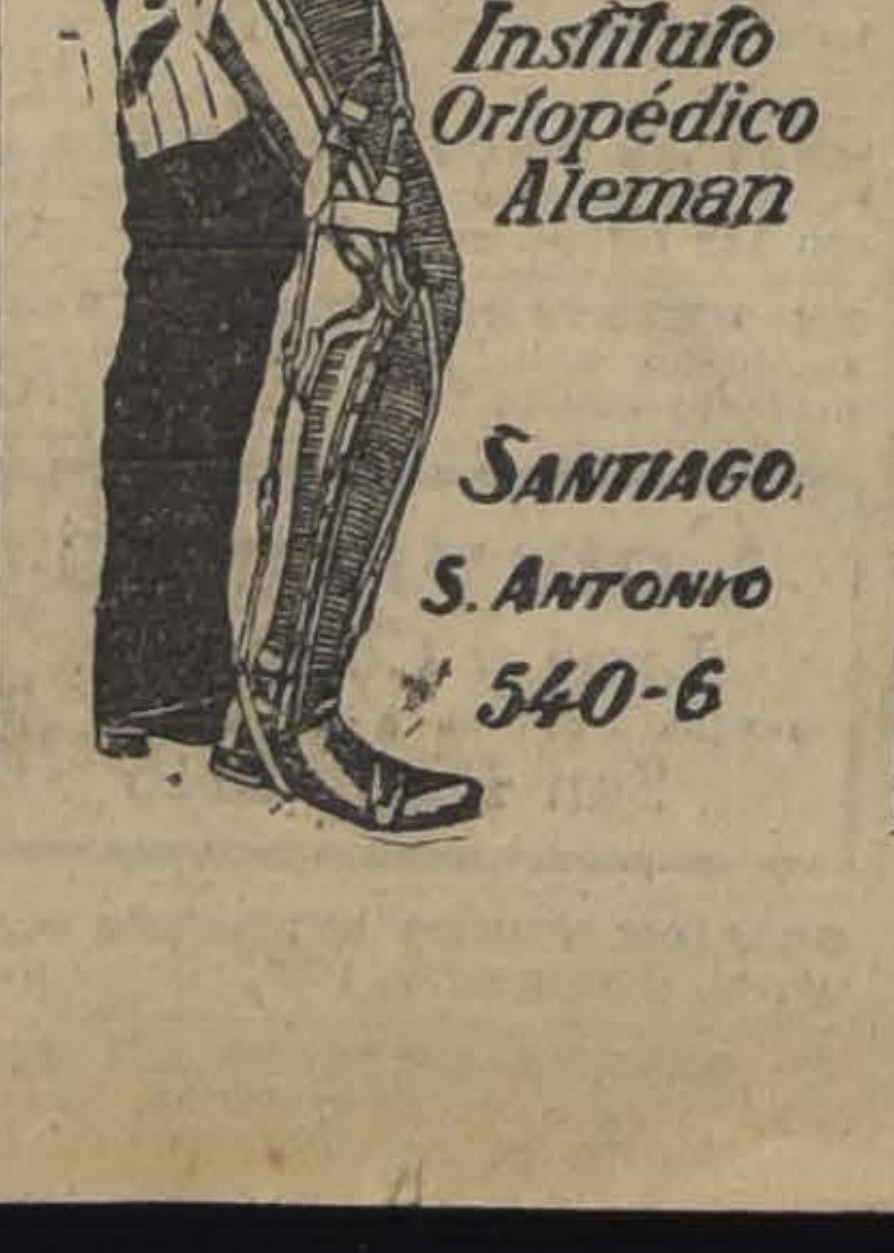

SE NECESITA AMA DE LECHE. Avenida Matta 666. 18—S.

NECESITO CABALLERIZO. B. Guerrero 1085.

NECESITO PIANISTA. MOLINA 668.

SEÑORA QUE TOQUE PIANO ARpa o guitarra necesito para fuera de Santiago. Tratar: San Alfonso 124, cantina. Chillán.

MANICURE MASAJISTA CONA práctica y buenos informes, necesítase. Moneda 950. 18-S

SIRVIENTE DE MANO NECESITAse. Huérfanos 1744, prefiérese de campo.

SE NECESITA UNA NIÑA DE mano. Monjitas 726 (altos). 18-S

NIÑERAS DE COMEDOR NECESIto varias. Bandera 339.

NECESITO EMPLEADA. CARMEN 1499. 18-S

NECESITO EMPLEADA CON REcomendación, buen sueldo. Franklin 1311.

CARRETELERO QUE SEPA TRAbajo bodega necesito. San Francisco 697.

36.—Pensión en familia.

FAMILIA SIN PENSIONISTAS arrienda pieza a señora o señorita seria. Recoleta 483 C. S-18

FAMILIA OFRECE PIEZA, PENsión, meses, días. San Francisco 170. 17-S

JOVEN HONORABLE DESEA PIEza con pensión en casa de familia. Dirigirse: J. F. L., casa 81-D. 18—S

EN CASA RESPETABLE ARRIENdo pieza pensión. República 252. 17S

CASA FAMILIA ARRIENDANSE con pensión a matrimonio, departamentos asoleados, balcón. Huérfanos 2809.

FAMILIA EXTRANJERA OFRECE elegantes piezas con pensión, precios bajísimos, baño. Santo Domingo 2068.

FAMILIA EXTRANJERA, OFRECE pieza con pensión. Arturo Prat 287.

SE ARRIENDAN PIEZAS CON balcón a la calle, y pensión, casa respetable. Sazié 2014.

FAMILIA ARRIENDA BONITAS piezas, buena pensión. Independencia 580 altos. 17-S

38.—Préstamos e hipotecas

$ 40,000 SEGUNDA HIPOTECA, garantía propiedad $ 250,000 necesito. Ofertas: J. L. F., Correo 6. 19—S

DINERO HAY LISTO CUALQUIER cantidad sobre hipotecas. Subercaseaux 315. F. Boncelli.

40.—Profesionales.

CONDOR 1158, CASA ANTIGUA única especialidad zurcidos invisibles. Jersey, viraduras, hechuras.— Transformaciones. 20—Set.

41.—Prendas de vestir

TERNOS CON POCO USO, VESTOnes y pantalones, realiza Ropería Andrés Bello 601, esquina Recoleta O—8

LA CANTABRICA únicamente podrá vestirse elegante y barato, con sus ternos de ocasión, camisas y zapatos que liquida para las fiestas. **ESMERALDA 863, entre 21 Mayo y SAN ANTONIO.**

DEPOSITO CASIMIRES, SECCION Sastrería, ternos, abrigos sobrantes, 70 pesos. V. Mackenna 1080. O-6

BARATURA CAmisas: Céfiro con cuellos 15, 12, 10 pesos. Brillantina 20 y 18 pesos. Popelina seda 35, 30 27 pesos. Al Precio Fijo, Ahumada N.o 51. Fabricantes e importadores. S—26

LAS FIESTA PATRIAS LAS PASArá Ud. con la decencia requerida comprando su terno paletó, ambo en La Casa Verde. Esmeralda 817. — Precios de ocasión. 17-S

VENDO TRAJES SEÑORAS, SEñoritas y trajes de hombres. Mapocho 2524. 18—S

CAMISERIA "EL SIGLO", (ANTIgua Matas y Co.) Delicias 2750 (Portal Edwards). Camisas sobre medida, pijamas, calzoncillos, Corte y confección perfectos. Talleres propios en el mismo establecimiento. Importación de artículos de punto. Envios a provincias. Precio fijo. 13-Oct

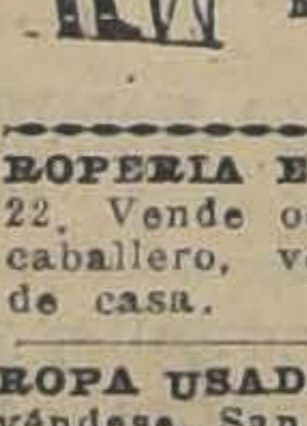

VAMOS A VISITAR A Vilugrón que tiene ternos de fantasía a precios convenientes. **SAN MIGUEL 62.** 8-Oct.

ROPERIA EL CISNE. ESPERANZA 22. Vende ocasión ternos flamantes caballero, vestidos de seda, útiles de casa.

ROPA USADA DE NINO Y SEÑORA véndese. San Isidro 157.

BANDERAS

100x150..	$ 13.50
150x225..	30.—
200x300	57.—
250x375.	88.—
350x450	135.—
350x525..	170.—
400x600..	225.—

La Higiénica Vacuum Cleaner
MAESTRANZA 918. —TELEFONO 90, STA. ELENA
18—S.

42.—Personas buscadas

ELCIRA GUZMAN NECESITASE. Claras 464. 18—S

43.—Profesionales. (Pedidos y ofrecidos)

FARMACEUTICO COMPETENTE ofrécese cualquier punto provincia.— Escribir Concepción, Orompello 57. 20-S

44.—Remates.

HOY REMATES, DE 10 a 12 y de 4 a 6: Plaquées, cristalería, enlozados, cuchillería y menaje en general. Todo al mejor postor. **SANTO DOMINGO** 336 — Frente al Convento.

REMATE HOY 2 P. M.—ALMACEN abarrotes, menaje. Nataniel 1152.— Hay: Azúcar, arroz, café, chancaca, leña, carbón, maíz, porotos, alpiste, papas, duraznos, uvas, arvejas, tomates, salmón, sardinas, choros, erizos, velas, fósforos, jabón, soda, cristalería, paquetería, cigarrillos, estanterías, vidrieras, romana 500 kilos, molinillo, balanza, sacos, botellas, chuicos, tablas, palo, depósitos parafineros, aparador, reloj, victrola, mesas, sillas, veladores, peinadores, cocinas, útiles cocina, máquina Singer, banderas, muchos artículos vista.—Luis Abello. Ordenes: calle Valparaíso 1379.

45.—Rodados, accesorios y caballos. (Compra y venta)

VENDO LINDA BICICLETA DE paseo Pengeot. Covadonga 6. 17-S

VENDO VICTORIA DE OCASION. Avenida Matta 1460. 17—S.

VENDO CARRETELA FLAMANTE Y también un carretón guanero. Mapocho 2272. 17-S

VENDO SILLA INGLESA Y UNA chilena, Chacabuco 1395, esquina Yungay. 17-S

VENDO COCHE AMERICANO VALdon. Moneda N.o 2060. S-18

VENDO CARRETELA CON BUENA ferretería. Subercaseaux 1599. S-17

SAZIE 2328 VENDO PARADA ARneses finos. Verlos de 10 a 12 M. 17—S

VENDO CARRETELAS DE REPARto, livianas. Maestranza 738. S—18

COMPRO CABALLO DE VARA. SAN Pablo 3056. 17-S

COMPRO CABALLO O YEGUA, DE montar de 4 a 6 años, pormenores y precios, por escrito, a L. N., casilla 3962.

VICTORIA, PUERTA, NUEVA, LUjosa se vende. Maestranza 270. 18—S

120 REGALO CARRETON HELAdero. Correa 1365. 17—S

$ 150 REGALO CABALLO TIRO solo. Victoria 1023.

VENDO COCHE DOS RUEDAS. — María Auxiliadora 316. 18—S

SILLA CHILENA VENDO. VERLA. Trata: Chiloé 1127. 18—S

47.—Servicios y cosas útiles para familias

CON COCINA A Gas usted **ECONOMIZARA DINERO.** Damos facilidades de pago. Cía de Consumidores de Gas.
SANTO DOMINGO 1061
O.—3

ALFOMBRAS
limpia, lava, guarda
La Higiénica Vacuum Cleaner
Maestranza 918 — Teléfono 90.
Santa Elena
Set—18

ATRAYENTE exhibición de los últimos modelos de Primavera, Fábrica de Sombreros y gorras.— **CABELLO HNOS. —DELICIAS 2517, frente Avenida España** O.—2

LIQUIDACION DE TRAJES ULTImos modelos casa particular. San Francisco 158. 17S

VENDE TRAJES NUEVOS Y USAdos, arriendo departamento. Eleuterio Ramírez 1035. 19-S

ONDULACION UNICA. — SEÑORIta peinadora profesional ofrece sus servicios en ondulación perfecta a 3 pesos, recorte melena, $ 2. También peina a domicilio. — Gorbea 2458. Casa 2. 17-S

SILLAS
Viena doblar, arrienda más barato
La Higiénica Vacuum Cleaner
Maestranza 918 — Teléfono 90.
Santa Elena
Set—18

COMPRE SUS COMESTIBLES
DONDE CARDONE
PLAZA ARGENTINA 3223
Y PAGUE A FIN DE MES

O.—2

POLVOS GABY
FORMULA MODERNA
A BASE DE COLD-CREAM
SUAVIDAD MARAVILLOSA
BOTICAS

23-Oct.

SALON DE PELUQUERIA, CORtes de melena de gran gusto, salón especial para peinados, atendido por el reconocido y competente profesional M. Chapoulaud. Delicias 2791. S-18

Remate de Prendas de Plazo Vencido

El Viernes 17 de Setiembre, a las 9 A. M., el martillero señor Tagle V., rematará en la **Casa de Préstamos "LA VICTORIA", calle San Pablo N.o 2312,** las prendas no rescatadas y comprendidas entre los números 81,827 a 82,555 y 34,449 a 35,517.

Hay: ternos, sobretodos, catres, pieles, maletas cuero, ponchos, alhajas, etc.

El Viernes 17 de Setiembre, a las 10 1|2 A. M., el martillero señor Patiño, rematará en la **Casa de Préstamos "LA PALOMA", calle San Pablo N.o 3118,** las prendas no rescatadas y comprendidas entre los números 98,226 a 99,964 y 28,166 a 30,317.

Hay: juego de comedor y dormitorio, figuras mármol, cortes casimir, manteles.

El Viernes 17 de Setiembre, a las 2 P. M., el martillero señor Balmaceda, rematará en la **Casa de Préstamos "LA ESMERALDA", calle Cochrane N.o 699,** las prendas no rescatadas y comprendidas entre los números 74,065 a 76,724 y 26,526 a 27,105.

Hay: muebles, cortes casimir, máquinas escribir y coser, catres bronce, etc.

El Viernes 17 de Setiembre, a las 4 P. M., el martillero señor Rivas, rematará en la **Casa de Préstamos "LA ÑUÑOA", Av. Irarrázaval número 3517,** las prendas no rescatadas y comprendidas entre los números 75,619 a 76,744.

Hay: ponchos, cortes casimir, bicicletas, armas de fuego, manteles, ternos.

Las prendas estarán a la vista desde dos horas antes del remate.

El Viernes 17 de Setiembre, a las 3 1|2 P. M., el martillero, señor Balmaceda, rematará en la **Casa de Préstamos "LA ESTRELLA" calle San Pablo N.o 916,** las prendas no rescatadas y comprendidas entre los números 48.486 a 48.820 y 3.832 a 3.982.

Hay: joyas con brillantes, diamantes, perlas, plaquées, autopiano, revólvers.

PAGO AL CONTADO.

EL INSPECTOR.

VENDO 45 TRAJES DE TEATRO con espedadas y repuestos, en 3,000 pesos. Hotel Fornos. San Diego 117, pieza 1. S-18

TRAJES: DOS LUJOSOS, RECIEN llegados París, vendo por luto. Almirante Barroso 746.

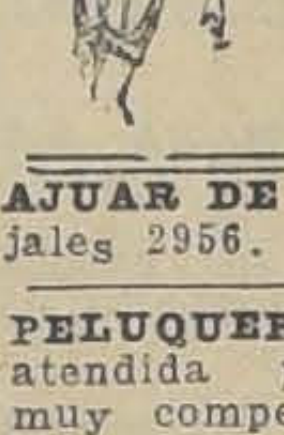

CONOZCA USTED LA gran exposición de Corsés-fajas "Salomé" (desde $ 25). Modelos para toda forma de bustos, en la vitrina **SAN ANTONIO 98.** Oct—4

AJUAR DE GUAGUA VENDO. Grajales 2956. 16—S.

PELUQUERIA PARA SEÑORAS, atendida por nuevas peinadoras, muy competentes. Puente 576. 17-S

SEÑORAS Y SEñoritas: Exposición en sombreros modelos Primavera. Recibimos transformaciones sobre medida. Precios módicos. Visite hoy mismo a Maison Rosa. **SAN ISIDRO 91.** 21-Set.

BANDERAS
chilenas, extranjeras vende, arrienda
La Higiénica Vacuum Cleaner
Maestranza 918 — Teléfono 90.
Santa Elena
Set—18

SALON DE PELUQUERIA, CORtes de melena de gran gusto, salón especial para peinados, atendido por el competente profesional M. Chapouland. Delicias 2791. S-19

VENDO OCASION, CUNA COCHE, montura corralera. Galvarino 675. S—18

GRAN OCASION, SE REALIZAN preciosos vestidos modelos de grandes casas. Cienfuegos 162.

SE VENDEN TRAJES DE TEATRO. vestidos de calle y una capa de paño, todo de gran ocasión y de alta novedad. Verlos en Moneda 1458.

SEÑORAS: CAMISAS 2.80, PANTAlones 3.40, camisones 7.50. Fábrica, Monjitas 865.

LIQUIDAMOS DELANTALES grandes 6.50, lindos delantales de goma $ 12, guardapolvos 7.60. Monjitas 865.

LIQUIDAMOS AJUARES DESDE 12.00 hasta $ 150, vestiditos piqué finos 9.00. Gran partida vestiditos. Monjitas 865.

LIQUIDAMOS ROPITA NIÑOS, NIñas, guaguas y señoras. Precios bajísimos. Venga se convencerá. Hacemos descuentos. Monjitas 865.

SIGUE LA GRAN LIQUIDACION de camisas para caballeros. No compre sin visitarnos. Ahorrará dinero. Monjitas 865.

MODISTAS: LA CASA SAAVEDRA es la que les hace los mejores plisados y más rápidos; no confundirla por otra. Alameda 862.

VENDO SILLA COCHE GUAGUA, marquesas, catrecitos. Biblioteca obras famosas. 21 Mayo 843. 18—S

48.—Socios capitalistas e industriales. (Pedidos y ofrecidos)

EXTRANJERO COMPETENTE EN ramo de panadería se ofrece como mayordomo o socio industrial con buenas recomendaciones y fianza.— Dirigirse casilla 405, Talcahuano. 17—S.

SOCIO CON $ 6,000 NECESITO, GArantizo 600 pesos mensuales, negocio seguro. Central M. M.

53.—Veraneo.

VERANEO, SAN ANTONIO, CASA particular, de matrimonio alemán arrienda algunas piezas para temporada a mayores. Sin pensión. Myrus. Av. Centenario 131. 18-S

Feria Eduardo Rodríguez y C

CALLE EXPOSICION ESQ. ANTOFAGASTA

FERIA
HOY VIERNES A LAS 2 P.
Remataremos:
LLEGADOS DE LAUTARO:
40 Bueyes gordos para matadero, sobre
tes.
LLEGADOS DE VILLA ALEGRE:
20 Vacas gordas, buena clase.
25 Bueyes gordos.
20 Lechones gordos muy mestizos.
LLEGADOS DE DOÑIHUE:
20 Novillos gordos muy buena clase.
LLEGADOS de TEMUCO, OSORNO, LA UNION, LONTUE Y Vacas gordas. Bueyes gordos y de trabajo; novillos gordos de 3 años, terneros y lechones gordos.
DE OTRAS PROCEDENCIAS.—Vacas paridas de lechería, quillas y lechones gordos, novillos preparados para engorda y rias otras partidas de ganado delgado llegado de diferentes pu
CABALLARES: de montura, de tiro, de arado y para el violo. Chanchos gordos para matadero.
Un victoria para el campo en buen estado, un coche dos das en perfecto estado, especial para el campo con arnés de un coche de trompa para el campo muy sólido y buena ferret
Una carretela en buen estado.
EDUARDO RODRIGUEZ Y CI

Remate Judicial

Por orden del juez del 4.o Juzgado de Menor Cuantía, don Augusto Cerda, venderé al mejor postor un automóvil ESSEX tipo turismo de seis cilindros, embargado el juicio Graham Rowe & Co. con Foradori,

HOY VIERNES 17 DEL PRESENTE, A LAS 3 P.

en calle Dieciocho N.o 745. Garage Graham Rowe &

NORBERTO CORREA,
Martillero de Hacienda.

REMATE

El 30 de Setiembre, a las 3 P. M., en el 2.o Juzgado Letras de Mayor Cuantía en lo Civil, se rematará la propiedad
ARTURO PRAT N.o 368, POR EL MINIMUM DE $ 66,666
al contado. Bases y antecedentes en la secretaría de dicho Juzgado, juicio "Roca, Santos con Vásquez, Francisco". — EL SECRETARIO.

REMATE

El 29 de Setiembre, a las 2 P. M., en el Primer Juzgado Civil de Mayor Cuantía, se rematarán las propiedades
DELICIAS NUMEROS 4190, 4232 Y 4272
y un sitio ubicado en calle Toro Mazotte, de 13,288 m.
POR EL MINIMUM DE $ 260,826.66
pagaderos: a) Reconociendo una obligación a la Caja Hipotecaria primitiva de $ 203,000 y por su valor comercial en el del remate; y b) El saldo al contado. Bases y antecedentes la Secretaría, autos "Léger, Mario con Herrera, Amelia".
EL SECRETARIO.

El Tattersall

EL LUNES 20 DE SETIEMBRE

Se efectuará la FERIA, como costumbre, en nuestro local, con abundantes lotes de ganado gordo y engorda.

EL GERENTE.

Anticipo Fondos
POR MENAJES EN CONSIGNACION
CASA DE REMATES Y CONSIGNACIONES
SAN ANTONIO 74
HUGO ANTOLINI

El Tattersal
en la Feria que se efectuará
HOY VIERNES 17
entre otros lotes de ganado gordo y para engorda.
Se Rematarán
NOVILLOS GORDOS llegados de **CURACAUTIN.**
VACAS GORDAS llegadas de **LOS ANDES.**
BUEYES GORDOS llegados de **CHILLAN.**
CORDEROS GORDOS llegados de **VICTORIA.**
EL GERENTE.
4 Carneros Hamshire Down llegados de COLLIPULLI.